

Raport o stanie Gminy Lubniewice 2024





Opracowanie:

Urząd Miejski w Lubniewicach

Raport opracowano w oparciu o materiały źródłowe komórek organizacyjnych Urzędu Miejskiego w Lubniewicach, gminnych jednostek organizacyjnych i innych instytucji.

Raport o Stanie Gminy Lubniewice 2024 zawiera dane według stanu na 31 grudnia 2023 roku.

Urząd Miejski w Lubniewicach

ul. Jana Pawła II 51

69-210 Lubniewice

Lubniewice, maj 2024 r.

1. WSTĘP

Szanowni Państwo,

realizując wymóg określony w art. 28aa ustawy o samorządzie gminnym przekazuję Państwu „Raport o stanie Gminy Lubniewice 2023”. Jest jednym z dokumentów strategicznego planowania rozwoju naszej Gminy. Dokument pozwala zajrzeć w aktualną, wewnętrzną i zewnętrzną sytuację Gminy Lubniewice, jest podsumowaniem działalności i realizacji m.in. w zakresie polityk, programów, strategii, uchwał rady oraz budżetu.

Dziękuję wszystkim, którzy przyczynili się do powstania tego dokumentu. Publikacja zawiera informacje pozwalające ocenić i przeanalizować różne zagadnienia.

Zachęcam wszystkich zainteresowanych, a w szczególności mieszkańców, do lektury dokumentu.

*Burmistrz Lubniewic
Radosław Sosnowski*

1. WSTĘP.....	3
2. INFORMACJE OGÓLNE.....	6
2.1. OGÓLNA CHARAKTERYSTYKA.....	6
2.2. DEMOGRAFIA.....	7
2.2. INFORMACJA O REALIZACJI UCHWAŁ RADY MIEJSKIEJ W LUBNIEWICACH	9
3. INFORMACJE FINANSOWE	11
3.1. DOCHODY OGÓŁEM.....	12
4. WYDATKI.....	19
5. ZADŁUŻENIE.....	22
5.1. WYDATKI INWESTYCYJNE.....	24
6. MIENIE KOMUNALNE	26
7. GOSPODARKA MIESZKANIOWA	28
8. GOSPODARKA WODOCIĄGOWA I KANALIZACYJNA.....	31
9. INFORMACJA O REALIZACJI POLITYK, PROGRAMÓW I STRATEGII.....	35
9.1. STRATEGIA ROZWOJU TERYTORIALNEGO NA LATA 2022 – 2030.....	35
9.2. ZAGOSPODAROWANIE PRZESTRZENNE.....	35
9.3. LOKALNY PROGRAM REWITALIZACJI	37
9.4. PROGRAM OPIEKI NAD ZABYTKAMI	39
9.5. PLAN GOSPODARKI NISKOEMISYJNEJ	39
9.6. PROGRAM OCHRONY ŚRODOWISKA	41
9.7. PROGRAM USUWANIA AZBESTU	44
9.8. GOSPODARKA ODPADAMI KOMUNALNYMI.....	45
9.9. PROGRAM OPIEKI NAD ZWIERZĘTAMI	46
10. POLITYKA SPOŁECZNA	47
10.1. POMOC SPOŁECZNA.....	47
10.2. ŚWIADCZENIA Z POMOCY SPOŁECZNEJ	47
10.3. WIELOLETNI PROGRAM „POMOC PAŃSTWA W ZAKRESIE DOŻYWIANIA” ORAZ POMOC ŻYWNOŚCIOWA W RAMACH PROGRAMU OPERACYJNEGO POMOC ŻYWNOŚCIOWA 2014-2020 (PO PŻ)	48
10.4. ŚWIADCZENIA RODZINNE, ŚWIADCZENIA Z FUNDUSZU ALIMENTACYJNEGO ORAZ SKŁADKI NA UBEZPIECZENIE EMERYTALNE I RENTOWE Z UBEZPIECZENIA SPOŁECZNEGO	51

10.5. DOPY POMOCY SPOŁECZNEJ	52
10.6. PIECZA ZASTĘPCZA”	53
10.7. SKŁADKI NA UBEZPIECZENIE ZDROWOTNE	55
10.8. ŚWIADCZENIA WYCHOWAWCZE	56
10.9. DODATKI MIESZKANIOWE	56
10.10. ZASIŁKI SZKOLNE I STYPENDIA	56
10.11. ZADANIA W ZAKRESIE PRZECIWDZIAŁANIA PRZEMOCY W RODZINIE.....	56
10.12. USŁUGI OPIEKUŃCZE.....	57
10.13. SPECJALISTYCZNE USŁUGI OPIEKUŃCZE DLA OSÓB Z ZABURZENIAMI PSYCHICZNYMI	58
10.14. DODATEK ELEKTRYCZNY	58
10.15. KONFLIKT ZBROJNY NA UKRAINIE – OBYWATELE UKRAINY	59
10.16. ZATRUDNIENIE W RAMACH REALIZACJI PRAC SPOŁECZNIE-UŻYTECZNYCH	61
10.17. ŚRODOWISKOWY DOM SAMOPOMOCY W LUBNIEWICACH.....	61
10.18. GMINNA KOMISJA ROZWIĄZYWANIA PROBLEMÓW ALKOHOLOWYCH	64
11. WSPÓŁPRACA Z ORGANIZACJAMI POZARZĄDOWYMI.....	70
12. POZOSTAŁE INFORMACJE.....	75
12.1. OŚWIATA I EDUKACJA	75
12.2. KULTURA	77
12.3. TURYSTYKA, SPORT, REKREACJA.....	84

2. INFORMACJE OGÓLNE

2.1. OGÓLNA CHARAKTERYSTYKA

Gmina miejsko-wiejska Lubniewice zlokalizowana jest w północnej części województwa lubuskiego, na terenie powiatu sulęcińskiego. Administracyjnie w skład gminy wchodzi: miejscowość Lubniewice oraz sołectwa Glisno, Jarnatów i Rogi. Powierzchnia gminy wynosi 130 km². Sąsiednimi jednostkami administracyjnymi są gminy:

- Sulęcín (południowy zachód);
- Krzeszyce (północny zachód);
- Deszczno (północny wschód);
- Bledzew (wschód).

Najbliższymi ośrodkami miejskimi są:

- Gorzów Wielkopolski (30 km);
- Zielona Góra (100 km);
- Szczecin (132 km);
- Poznań (127 km);
- Berlin (140 km).

Rysunek 1 Gmina Lubniewice

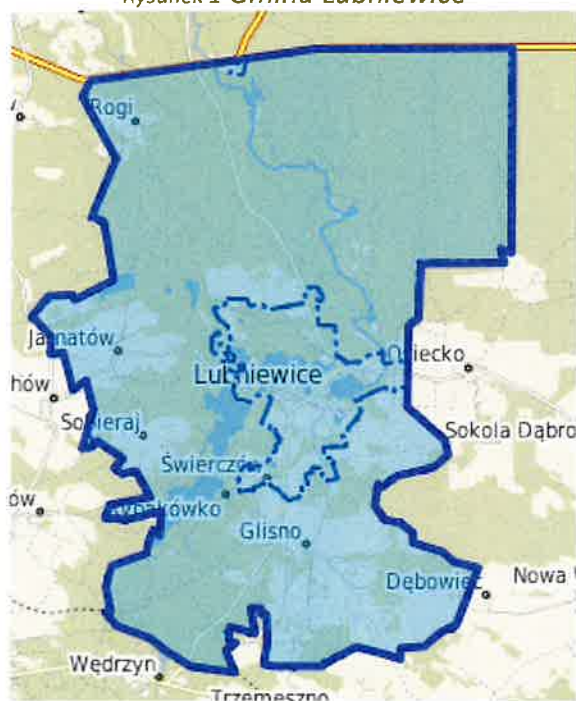

Źródło: <http://lubniewice.e-mapa.net/>

Charakterystyka środowiska naturalnego:

- wysoka lesistość;
- duże zróżnicowanie układów wodnych i leśnych;
- siatka hydrograficzna o wielopowierzchniowych jeziorach powyżej 50 ha;
- duże różnice w wysokościach względnych na terenie falisto-pagórkowatym;
- obecność estetycznej infrastruktury o walorach historyczno-turystycznych.

Głównym elementem sieci wodnej są jeziora Lubniewsko, Lubiąż, Krajnik, Jarnatowskie, Krzywe, Janowiec, Śmierdzące oraz ciek wodny Lubniewka.

2.2. DEMOGRAFIA

Na koniec grudnia 2023 r. populacja gminy Lubniewice wynosiła 2987 osób. W strukturze demograficznej według płci podobnie jak w roku 2022 istnieje minimalna przewaga liczby kobiet nad mężczyznami.

Wg danych Urzędu Stanu Cywilnego w Lubniewicach w 2023 r. zarejestrowano 31 ślubów, w naszej gminie urodziło się 24 dzieci, natomiast 40 osób zmarło.

STATYSTYKA MIESZKAŃCÓW

Mężczyźni			Kobiety			Mieszkańcy		
Stali	Czasowi	Razem	Stali	Czasowi	Razem	Stali	Czasowi	Razem
1407	46	1453	1501	33	1534	2908	79	2987

LUBNIEWICE

Mężczyźni			Kobiety			Mieszkańcy		
Stali	Czasowi	Razem	Stali	Czasowi	Razem	Stali	Czasowi	Razem
902	39	941	982	26	1008	1884	65	1949

GLISNO

Mężczyźni			Kobiety			Mieszkańcy		
Stali	Czasowi	Razem	Stali	Czasowi	Razem	Stali	Czasowi	Razem
347	7	354	364	6	370	711	13	724

JARNATÓW

Mężczyźni			Kobiety			Mieszkańcy		
Stali	Czasowi	Razem	Stali	Czasowi	Razem	Stali	Czasowi	Razem
134	0	134	133	1	134	267	1	268

ROGI

Mężczyźni			Kobiety			Mieszkańcy		
Stali	Czasowi	Razem	Stali	Czasowi	Razem	Stali	Czasowi	Razem
15	0	15	14	0	14	29	0	29

SOBIERAJ

Mężczyźni			Kobiety			Mieszkańcy		
Stali	Czasowi	Razem	Stali	Czasowi	Razem	Stali	Czasowi	Razem
9	0	9	8	0	8	17	0	17

2.2. INFORMACJA O REALIZACJI UCHWAŁ RADY MIEJSKIEJ W LUBNIEWICACH

W 2023 roku Rada Miejska Lubniewice obradowała i podejmowała uchwały zgodnie z planem pracy Rady. Rada Miejska obradowała na 9 sesjach zwyczajnych i 1 sesji nadzwyczajnej, podejmując 79 uchwał.

Wśród podjętych przez Radę uchwał większość dotyczyła spraw z zakresu gospodarowania mieniem komunalnym, budżetem gminy, ochroną środowiska, miejscowym planem zagospodarowania przestrzennego, spraw związanych z oświatą, instytucją kultury oraz pomocy społecznej.

Rada Miejska w Lubniewicach liczy 15 Radnych.

W kadencji 2018-2024 funkcjonuje 5 komisji stałych.

Działalność Komisji Rady Miejskiej w Lubniewicach w 2023 r.

W 2023 roku odbyło się 9 wspólnych posiedzeń komisji.

Komisje zajmowały się opiniowaniem projektów uchwał, opracowywaniem sprawozdań z działalności komisji, opracowaniem planów pracy komisji, analizowaniem informacji z podległych jednostek organizacyjnych oraz wszelkimi sprawami bieżącymi.

Komisja Rewizyjna w roku 2023 odbyła 3 posiedzenia:

1. **16 stycznia 2023 r.** – głównym tematem posiedzenia było przygotowanie sprawozdania z działalności Komisji za 2023 r. oraz opracowanie planu pracy Komisji Rewizyjnej na 2024 r. Przygotowano projekt uchwały w sprawie przyjęcia planu pracy Komisji Rewizyjnej na rok 2023r.
2. **15 maja 2023 r.** – posiedzenie dotyczące analizy wykonania budżetu za rok 2022 w celu opracowania i przedłożenia do Regionalnej Izby Obrachunkowej opinii o wykonaniu budżetu gminy oraz przygotowanie wniosku o udzielenie absolutorium Burmistrzowi Lubniewic.
3. **23 listopada 2023 r.** - opiniowanie projektu uchwały budżetowej na rok 2024.

Przeprowadziła 3 kontrole:

1. **5 czerwca 2023 r.** – udział członków komisji w lustracji ośrodków wypoczynkowych pod kątem przygotowania i zapewnienia bezpieczeństwa na obszarach wodnych w sezonie letnim 2023 r.
2. **14.06.2023 r.** – Urząd Miejski – analiza dostępności posesji mieszkalnych w Gminie do sieci wodno-kanalizacyjnej oraz planów jej rozbudowy.
3. **30.11.2023 r.** - Urząd Miejski procedury pozyskiwania oraz wydatkowania środków na realizację zadania „Rewitalizacja Parku Miłości”.

Komisja Skarg, Wniosków i Petycji w roku 2023 odbyła 5 posiedzeń:

1. **12.01.2023 r.** – głównym tematem posiedzenia było przygotowanie sprawozdania z działalności komisji za 2022 r. oraz opracowanie planu pracy Komisji na 2023 r.
2. **13.06.2023 r.** – posiedzenie komisji odbyło się w sprawie rozpatrzenia wniosków dotyczących:
 - a. uruchomienia rejsów promu pasażerskiego,
 - b. odbudowy stacji kolejowej do Lubniewic,
 - c. odbudowy linii kolejowej do Lubniewic,
 - d. uruchomienia kursów szynobusu do stacji Wędrzyn z zamianą na bus na odcinku Lubniewice – Wędrzyn - na trasie Gorzów Wielkopolski – Skwierzyna – Międzyrzecz – Templewo - Wędrzyn/Lubniewice.
3. **22.06.2023 r.** – posiedzenie komisji odbyło się w sprawie rozpatrzenia wniosku do Radnych gminy Lubniewice dotyczącego możliwości zmiany godzin korzystania z jednostek pływających z napędem motorowym o mocy do 150 KM na mocy uchwały nr XVII/143/2016 Rady Miejskiej w Lubniewicach z dnia 30 czerwca 2016 r. w sprawie ograniczenia korzystania z jednostek pływających z napędem motorowym na jeziorze Lubiąż w Lubniewicach.
4. **02.10.2023 r.** – posiedzenie komisji odbyło się w sprawie rozpatrzenia petycji do Radnych gminy Lubniewice dotyczącej zabezpieczenia w budżecie gminy Lubniewice na rok 2024 środków finansowych na organizowanie kampanii i działań edukacyjnych.
5. **21.11.2023 r.** – posiedzenie komisji odbyło się w sprawie zaopiniowania projektu uchwały budżetowej na rok 2024 wraz z Wieloletnią Prognozą Finansową Gminy Lubniewice na lata 2024 - 2035.

Komisja ds. planowania i budżetu w roku 2023 odbyła 3 posiedzenia:

1. **18 stycznia 2023 r.** – przygotowanie sprawozdania z działalności komisji za 2022r. oraz opracowanie planu pracy Komisji ds. planowania i budżetu na 2023 r.
2. **22 maja 2023 r.** – ocena wykonania budżetu za 2022 rok, w tym analiza i ocena działalności Gminnego Ośrodka Kultury i Miejsko Gminnego Ośrodka Pomocy Społecznej za 2022 rok, opinia komisji w sprawie absolutorium.
3. **28 listopada 2023 r.** - opiniowanie projektu uchwały budżetowej na rok 2024 wraz z Wieloletnią Prognozą Finansową Gminy Lubniewice na lata 2024 -2035.

Komisji ds. rolnictwa, przemysłu i handlu w roku 2023 odbyła 3 posiedzenia:

1. **18.01.2023 r.** – głównym tematem posiedzenia było przygotowanie sprawozdania z działalności za 2022 r. oraz sporządzenie planu pracy na 2023 r.

2. **24.04.2023** r. – posiedzenie komisji odbyło się w sprawie przygotowania projektu uchwały w sprawie uchwalenia regulaminu zasad i trybu korzystania z cmentarzy komunalnych położonych na terenie gminy Lubniewice.
3. **20.11.2023** r. – posiedzenie komisji odbyło się w sprawie zaopiniowania projektu uchwały budżetowej na rok 2024 wraz z Wieloletnią Prognozą Finansową Gminy Lubniewice na lata 2024 - 2035.

Komisja ds. oświaty, zdrowia, kultury, sportu i spraw socjalnych w roku 2023 odbyła 2 posiedzenia:

1. **16.01.2023** r. – przygotowanie sprawozdania z działalności komisji za 2022 r. oraz opracowanie planu pracy Komisji na 2023 r.
2. **22.11.2023** r. – opiniowanie projektu uchwały budżetowej na rok 2024 wraz z Wieloletnią Prognozą Finansową Gminy Lubniewice na lata 2024-2035.

3. INFORMACJE FINANSOWE

3.1. DOCHODY OGÓŁEM

Dochody ogółem

23 291 788,88 zł

wykonane w 2023 r.

+4,86%

do roku 2022

Dochody ogółem na mieszkańca

7 659,25 zł

wykonane w 2023 r.

+4,68%

do roku 2022

Dochody bieżące na mieszkańca

5 771,02 zł

Wartość wskazuje na poziom transferów bieżących do budżetu.

Dochody majątkowe na mieszkańca

1 888,24 zł

Wartość wskazuje na skuteczność działań w zakresie pozyskiwania dodatkowych środków na inwestycje.

Dochody własne na mieszkańca

2 824,51 zł

Wartość wskazuje na poziom samodzielności finansowej jednostki i poziom elastyczności budżetu.

Dochody unijne na mieszkańca

163,62 zł

Wartość wskazuje na aktywność jednostki w zakresie pozyskiwania środków zewnętrznych.

Najważniejszym źródłem dochodów Gminy Lubniewice w 2023 roku były środki otrzymane z Rządowego Funduszu Polski Ład: Program Inwestycji Strategicznych na realizację zadań inwestycyjnych. Wpływy w kwocie 4 900 408,34 zł stanowiły 21,04% wszystkich dochodów Gminy. Pięć najistotniejszych pozycji po stronie dochodowej budżetu Gminy składa się łącznie na 68,58% wszystkich wpływów. Najważniejszym źródłem dochodów własnych Gminy Lubniewice w 2023 roku były wpływy z podatku od nieruchomości, które wyniosły 2 700 278,90 zł i generowały 11,59% wpływów do budżetu. Istotnymi źródłami dochodów własnych gminy były również wpływy z podatku dochodowego od osób fizycznych, wpływy z innych lokalnych opłat pobieranych przez jednostki samorządu terytorialnego na podstawie odrębnych ustaw oraz wpływy z różnych dochodów, wykonane odpowiednio w wysokości 2 017 120,00 zł, 889 685,38 zł i 566 314,43 zł.

Wykres 1: 10 głównych źródeł dochodów Gminy Lubniewice w 2023 roku



Tabela 1: Dochody Gminy Lubniewice w 2023

Paragraf	Wyszczególnienie	Wartość (w zł)
637	Środki otrzymane z Rządowego Funduszu Polski Ład: Program Inwestycji Strategicznych na realizację zadań inwestycyjnych	4 900 408,34
292	Subwencje ogólne z budżetu państwa	4 061 832,00
031	Wpływy z podatku od nieruchomości	2 700 278,90
201	Dotacja celowa otrzymana z budżetu państwa na realizację zadań bieżących z zakresu administracji rządowej oraz innych zadań zleconych gminie (związkom gmin, związkom powiatowo-gminnym) ustawami	2 294 401,24
001	Wpływy z podatku dochodowego od osób fizycznych	2 017 120,00
275	Środki na uzupełnienie dochodów gmin	1 646 716,50
049	Wpływy z innych lokalnych opłat pobieranych przez jednostki samorządu terytorialnego na podstawie odrębnych ustaw	889 585,38
097	Wpływy z różnych dochodów	566 314,43
203	Dotacja celowa otrzymana z budżetu państwa na realizację własnych zadań bieżących gmin (związków gmin, związków powiatowo-gminnych)	552 442,49
625	Dotacja celowa w ramach programów finansowych z udziałem środków europejskich oraz środków, o których mowa w art. 5 ust. 3 pkt 5 lit. a i b ustawy, lub płatności w ramach budżetu środków europejskich,	458 767,02

Paragraf	Wyszczególnienie	Wartość (w zł)
	realizowanych przez jednostki samorządu terytorialnego	
033	Wpływy z podatku leśnego	389 545,08
094	Wpływy z rozliczeń/zwrotów z lat ubiegłych	359 677,90
032	Wpływy z podatku rolnego	348 842,16
210	Środki z Funduszu Pomocy na finansowanie lub dofinansowanie zadań bieżących w zakresie pomocy obywatelom Ukrainy	311 748,78
630	Dotacja celowa otrzymana z tytułu pomocy finansowej udzielanej między jednostkami samorządu terytorialnego na dofinansowanie własnych zadań inwestycyjnych i zakupów inwestycyjnych	293 000,00
002	Wpływy z podatku dochodowego od osób prawnych	198 829,00
096	Wpływy z otrzymanych spadków, zapisów i darowizn w postaci pieniężnej	180 000,00
050	Wpływy z podatku od czynności cywilnoprawnych	162 521,74
048	Wpływy z opłat za zezwolenia na sprzedaż napojów alkoholowych	140 668,51
075	Wpływy z najmu i dzierżawy składników majątkowych Skarbu Państwa, jednostek samorządu terytorialnego lub innych jednostek zaliczanych do sektora finansów publicznych oraz innych umów o podobnym charakterze	93 472,26
062	Wpływy z opłat za zezwolenia, akredytacje oraz opłaty ewidencyjne, w tym opłaty za częstotliwości	83 642,66
067	Wpływy z opłat za korzystanie z wyżywienia w jednostkach realizujących zadania z zakresu wychowania przedszkolnego	73 840,00
034	Wpływy z podatku od środków transportowych	69 245,00
629	Środki na dofinansowanie własnych inwestycji gmin, powiatów (związków gmin, związków powiatowo-gminnych, związków powiatów), samorządów województw, pozyskane z innych źródeł	47 859,64
077	Wpłaty z tytułu odpłatnego nabycia prawa własności oraz prawa użytkowania wieczystego nieruchomości	41 355,50
205	Dotacja celowa w ramach programów finansowanych z udziałem środków europejskich oraz środków, o których mowa w art. 5 ust. 3 pkt 5 lit. a i b ustawy, lub płatności w ramach budżetu środków europejskich, realizowanych przez jednostki samorządu terytorialnego	38 815,44

Paragraf	Wyszczególnienie	Wartość (w zł)
027	Wpływy z części opłaty za zezwolenie na sprzedaż napojów alkoholowych w obrocie hurtowym	36 833,05
268	Rekompensaty utraconych dochodów w podatkach i opłatach lokalnych	33 890,00
218	Środki z Funduszu Przeciwdziałania COVID-19 na finansowanie lub dofinansowanie realizacji zadań związanych z przeciwdziałaniem COVID-19	28 499,37
231	Dotacja celowa otrzymana z gminy na zadania bieżące realizowane na podstawie porozumień (umów) między jednostkami samorządu terytorialnego	25 830,00
290	Wpływy z wpłat gmin i powiatów na rzecz innych jednostek samorządu terytorialnego oraz związków gmin, związków powiatowo-gminnych, związków powiatów, związków metropolitalnych na dofinansowanie zadań bieżących	25 381,90
092	Wpływy z pozostałych odsetek	24 704,74
066	Wpływy z opłat za korzystanie z wychowania przedszkolnego	22 423,00
091	Wpływy z odsetek od nieterminowych wpłat z tytułu podatków i opłat	21 819,96
035	Wpływy z podatku od działalności gospodarczej osób fizycznych, opłacanego w formie karty podatkowej	21 448,63
044	Wpływy z opłaty miejscowej	21 268,00
041	Wpływy z opłaty skarbowej	21 058,00
055	Wpływy z opłat z tytułu użytkowania wieczystego nieruchomości	13 430,60
236	Dochody jednostek samorządu terytorialnego związane z realizacją zadań z zakresu administracji rządowej oraz innych zadań zleconych ustawami	12 762,72
083	Wpływy z usług	12 059,42
059	Wpływy z opłat za koncesje i licencje	10 823,31
036	Wpływy z podatku od spadków i darowizn	10 366,60
246	Środki otrzymane od pozostałych jednostek zaliczanych do sektora finansów publicznych na realizację zadań bieżących jednostek zaliczanych do sektora finansów publicznych	8 349,60
064	Wpływy z tytułu kosztów egzekucyjnych, opłaty komorniczej i kosztów	6 700,30

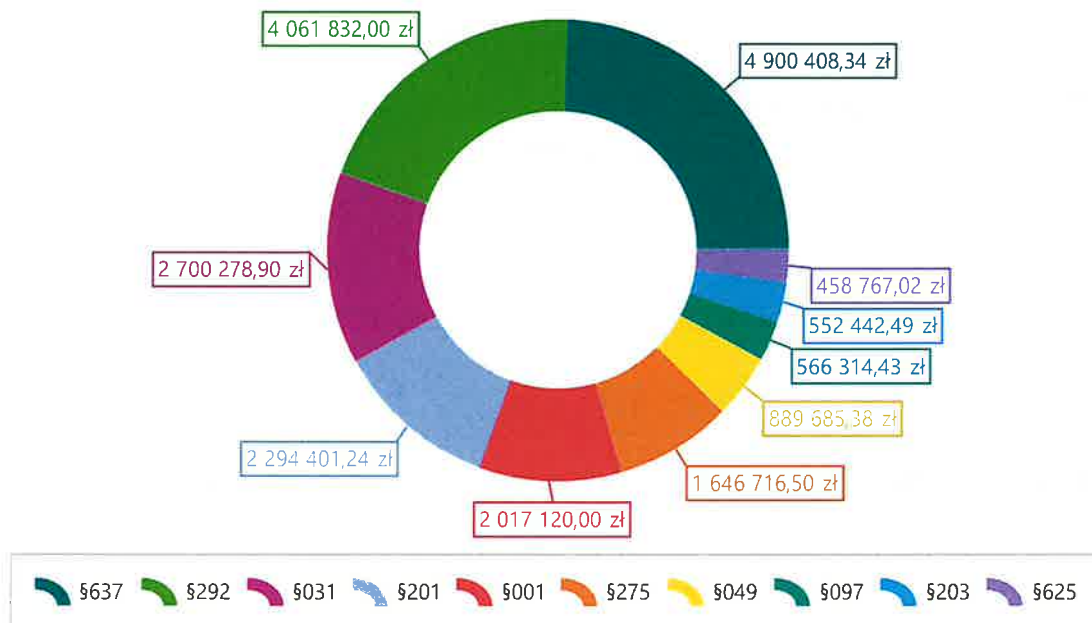
Paragraf	Wyszczególnienie	Wartość (w zł)
	upomnień	
269	Środki z Funduszu Pracy otrzymane na realizację zadań wynikających z odrębnych ustaw	4 400,61
206	Dotacja celowa otrzymana z budżetu państwa na zadania bieżące z zakresu administracji rządowej zlecone gminom (związkom gmin, związkom powiatowo-gminnym), związane z realizacją świadczenia wychowawczego stanowiącego pomoc państwa w wychowywaniu dzieci	4 000,00
043	Wpływy z opłaty targowej	1 874,00
058	Wpływy z tytułu grzywien i innych kar pieniężnych od osób prawnych i innych jednostek organizacyjnych	1 608,00
076	Wpływy z tytułu przekształcenia prawa użytkowania wieczystego w prawo własności	736,16
069	Wpływy z różnych opłat	490,94
	Razem	23 291 788,88

Wykres 2: Dochody Gminy Lubniewice wg kategorii w 2023 roku w porównaniu do lat 2019-2022



*z uwagi na pośredni charakter w ramach zestawienia z dochodów własnych wydzielono PIT i CIT

Wykres 3: Dochody podatkowe Gminy Lubniewice wg kategorii w 2023 roku w porównaniu do lat 2019-2022

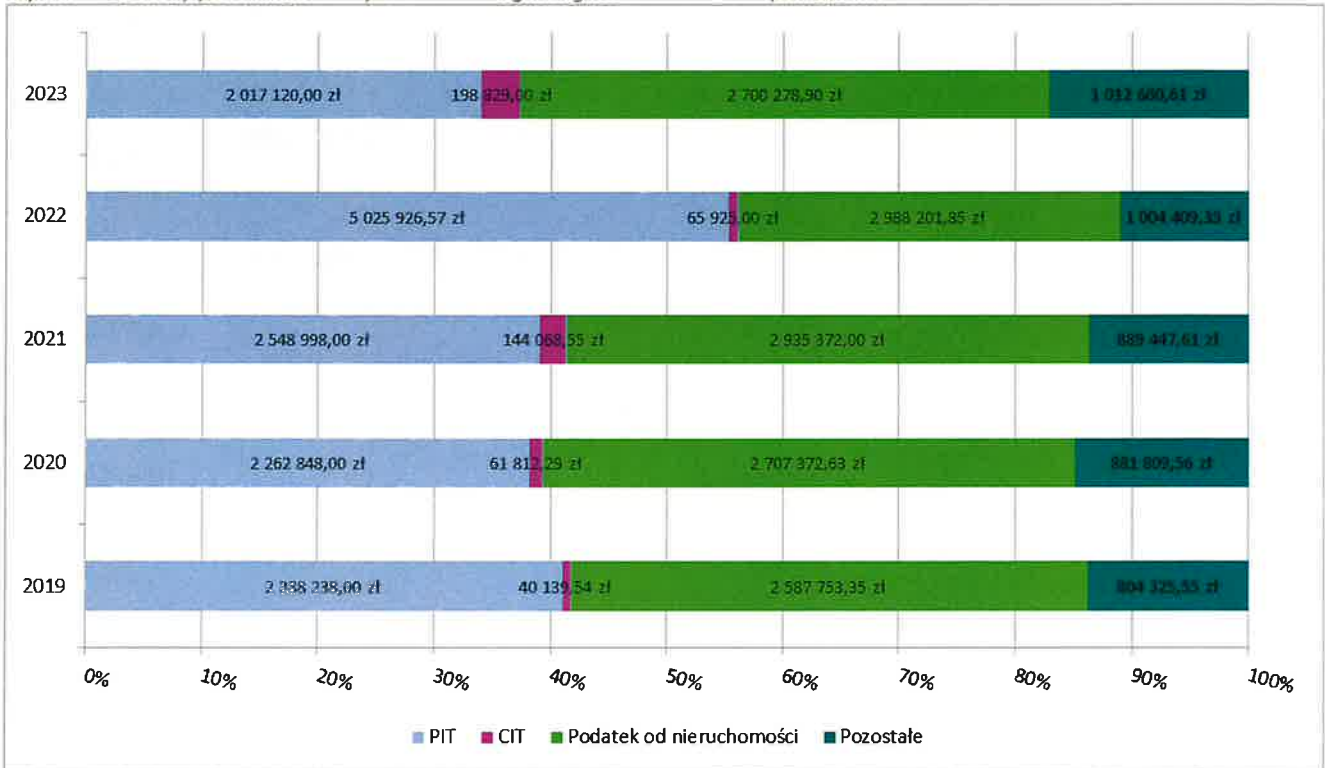

Łączny koszt skutków obniżenia górnych stawek podatkowych w 2023 roku: 670 967,85 zł.

Łączny koszt udzielenia ulg i zwolnień podatkowych w 2023 roku: 0,00 zł.

Udział dotacji inwestycyjnych w dochodach ogółem

24,47%

+ 23,51 pp.

do roku 2022

W strukturze dochodów budżetowych Gminy Lubniewice w 2023 roku znalazły się dotacje inwestycyjne. Wartość wykonanych dotacji w 2023 roku wyniosła 5 700 035,00 zł, z czego 458 767,02 zł było środkami pochodzącymi z budżetu środków europejskich.

4. WYDATKI

Wydatki ogółem

24 764 667,75 zł

wykonane w 2023 r.

+27,33%

do roku 2022

Wydatki ogółem na mieszkańca

8 143,59 zł

wykonane w 2023 r.

+27,12%

do roku 2022

Wydatki bieżące na mieszkańca

5 381,07 zł

Wartość wskazuje na poziom środków, jaki przeznaczano na realizację zadań bieżących jednostki.

Wydatki majątkowe na mieszkańca

2 762,52 zł

Wartość wskazuje na poziom nakładów na realizację inwestycji oraz przyjęte priorytety w zakresie realizacji zadań własnych.

Środki własne na inwestycje

637 710,36 zł

Wartość nadwyżki operacyjnej pomniejszona o spłatę długu. Wskazuje na zdolność do realizacji inwestycji bez pozyskiwania finansowania zewnętrznego.

Wydatki zrealizowane z dofinansowaniem

703 718,30 zł

Wartość wydatków zrealizowanych z udziałem środków zewnętrznych. Świadczy o aktywności JST w zakresie pozyskiwania zewnętrznych źródeł finansowania.

W 2023 roku Gmina Lubniewice najwięcej środków przeznaczyła na realizację zadań z zakresu oświaty i wychowania. Wykonano je na poziomie 5 197 214,66 zł, co stanowiło 20,99% wydatków Gminy. Znaczący udział w strukturze odegrały wydatki zrealizowane w ramach transportu i łączności. Na realizację zadań z tego zakresu wydatkowano łącznie 4 318 043,34 zł, co stanowiło 17,44% wydatków Gminy. Wydatki z zakresu gospodarki komunalnej i ochrony środowiska zrealizowano na poziomie 4 291 572,30 zł, co stanowiło 17,33% wydatków Gminy. Wydatki z zakresu administracji publicznej wykonano w wysokości 2 729 652,82 zł, co stanowiło 11,02% wydatków Gminy, natomiast w ramach pomocy społecznej wydatkowano 2 130 630,18 zł, co stanowiło 8,60% wydatków Gminy.

Należy zauważyć, że Gmina Lubniewice zrealizowała wydatki bieżące na oświatę w wysokości 5 215 088,06 zł. Natomiast subwencję oświatową otrzymała na poziomie 3 059 231,00 zł. Oznacza to, że pokrycie wydatków oświatowych subwencją oświatową stanowiło 58,66%.

Warto zwrócić uwagę, że Gmina Lubniewice zrealizowała inwestycje na kwotę 8 400 830,89 zł. Zestawiając to z otrzymanymi dotacjami w wysokości 5 700 035,00 zł, należy wskazać, że pokrycie inwestycji dotacjami wyniosło 67,85%.

Szczegóły dotyczące wydatków Gminy Lubniewice przedstawia poniższa tabela.

Tabela 2: Wydatki Gminy Lubniewice w 2023

Dział	Wyszczególnienie	Wartość (w zł)
801	Oświata i wychowanie	5 197 214,66
600	Transport i łączność	4 318 043,34

Dział	Wyszczególnienie	Wartość (w zł)
900	Gospodarka komunalna i ochrona środowiska	4 291 572,30
750	Administracja publiczna	2 729 652,82
852	Pomoc społeczna	2 130 630,18
754	Bezpieczeństwo publiczne i ochrona przeciwpożarowa	1 571 559,70
855	Rodzina	1 259 815,46
700	Gospodarka mieszkaniowa	735 481,28
757	Obsługa długu publicznego	688 115,54
921	Kultura i ochrona dziedzictwa narodowego	664 121,62
010	Rolnictwo i łowiectwo	388 421,53
400	Wytwarzanie i zaopatrywanie w energię elektryczną, gaz i wodę	284 629,12
851	Ochrona zdrowia	176 763,18
630	Turystyka	117 835,00
926	Kultura fizyczna	73 331,92
853	Pozostałe zadania w zakresie polityki społecznej	67 963,37
751	Urzędy naczelnych organów władzy państwowej, kontroli i ochrony prawa oraz sądownictwa	34 087,73
854	Edukacyjna opieka wychowawcza	17 873,40
710	Działalność usługowa	16 562,00
752	Obrona narodowa	993,60
758	Różne rozliczenia	0,00
	Razem	24 764 667,75



5. ZADŁUŻENIE

Zadłużenie Gminy Lubniewice

7 985 005,69 zł

na koniec 2023 r.

-3,68%

do roku 2022

Zadłużenie na mieszkańca

2 625,78 zł

na koniec 2023 r.

-3,84%

do roku 2022



Wynik budżetu ogółem

-1 472 878,87 zł

Określa nominalną różnicę pomiędzy wysokością uzyskanych dochodów i zrealizowanych wydatków.

Wynik budżetu bieżącego

1 185 825,36 zł

Wartość wskazuje na zdolność do realizacji inwestycji i spłaty zobowiązań bez pozyskiwania finansowania zewnętrznego.

Zadłużenie w stosunku do dochodów

34,28%

Wartość wskazuje na udział kwoty długu w dochodach budżetowych.

Koszt obsługi długu

688 115,54 zł

Wartość wydatków na zapłatę odsetek.



Kwota długu w 2023 zmniejszyła się z poziomu 8 289 917,93 zł do poziomu 7 985 005,69 zł. Należy zauważyć, że jest to sytuacja odwrotna do sytuacji obserwowanej w sektorze, ponieważ na przestrzeni ostatniego roku zadłużenie jednostek samorządu terytorialnego wzrosło o 13,10%, przy czym wzrost zadłużenia gmin wyniósł 13,84%.

5.1. WYDATKI INWESTYCYJNE

1. Dowozy dzieci do SP w Lubniewicach (zakup imiennych biletów miesięcznych),
2. Wykonanie robót naprawczych i konserwacyjnych w obrębie dróg gminnych – 44.150,74 zł
3. Wymiana poszycia dachów wiat na placach zabaw oraz naprawa 18 sztuk ławek na boisku w Gliźnie – 11.439,00 zł
4. Opracowanie dokumentacji technicznej na wykonanie polbruku w Parku Miłości oraz nowych balustrad na mostku – 9.800,00 zł
5. Remont Sali wiejskiej w Gliźnie – 120.278,47 zł
6. Remont Sali w Gliźnie (elektryka) – 5.781,00 zł
7. Zabiegi pielęgnacyjne drzew – 8.305,00 zł
8. Opracowanie dokumentacji projektowej na montaż elementów małej architektury w Gliźnie – 3.600,00 zł
9. Utwardzenie poboczy dróg gminnych – 18.204,00 zł
10. Opracowanie projektów organizacji ruchu – 1,845,00 zł
11. Opracowanie dokumentacji technicznej „Modernizacja chodników w Lubniewicach” – 21.800,00 zł
12. Dostawa znaków drogowych oraz tablic – 8.913,78 zł
13. Utwardzenie drogi dojazdowej w Rogach – 74.907,00 zł
14. Wykonanie instalacji fotowoltaicznej oczyszczalnia ścieków – 158.633,10 zł
15. Wykonanie ogrodzenia działki nr 187/2 i 588 w Jarnatowie – 32.000,00 zł
16. Wymiana słupa oświetleniowego w Parku Miłości – 4.329,60 zł
17. Wykonanie instalacji fotowoltaicznej w OSP Glisno – 77.439,57 zł



18. Wykonanie instalacji fotowoltaicznej w OSP Lubniewice – 14.022,00 zł
19. Wymiana lamp żarowych na ledowe na Sali wiejskiej w Gliźnie – 9.840,00 zł
20. Dostawa i montaż okien w ZGK – 39.802,79 zł
21. Nadzór inwestorski nad zadaniem „Przebudowa drogi gminnej w Gliźnie działka nr 124” – 7.380,00 zł
22. Przebudowa drogi gminnej w m. Glisno, działka 124 – 39.360,00 zł
23. Przebudowa drogi gminnej w Gliźnie, działka nr 217/8 – 113.160,00 zł
24. Remont działki nr 215/2 w Gliźnie – 73.800,00 zł
25. Nadzór inwestorski nad zadaniem „Przebudowa drogi gminnej wewnętrznej na drogę gminną publiczną w Rogach – 29.509,35 zł
26. Przebudowa drogi gminnej wewnętrznej na drogę gminną publiczną w Rogach, wykonanie nawierzchni bitumicznej na zjazdach – 12.857,66 zł
27. Nadzór inwestorski nad zadaniem „Modernizacja chodników w drodze gminnej w Lubniewicach” – 1.845,00 zł
28. Przebudowa drogi gminnej w miejscowości Glisno – działka nr 124 – 510.370,47 zł
29. „Budowa dwóch boksów garażowych przy budynku OSP w Lubniewicach” - 1.089.000,00 zł
30. Nadzór inwestorski „Budowa dwóch boksów garażowych przy budynku OSP w Lubniewicach” - 12.300,00 zł
31. Zakup i montaż klimatyzacji z funkcją grzania w budynku Urzędu Miejskiego – 21.995,50 zł
32. Zakup i montaż klimatyzacji z funkcją grzania w budynku Sali wiejskiej w Gliźnie – 56.314,50 zł
33. Wykonanie docieplenia budynku administracyjno-gospodarczego w ZGK – 99.019,64 zł
34. „Przebudowa drogi gminnej wewnętrznej na drogę gminną publiczną w miejscowości Rogi” - 2.950.935,09 zł
35. „Modernizacja chodników w drodze gminnej w Lubniewicach” – 300.000,00
36. Wymiana starego oświetlenia na nowe ledowe w: MGOPS, GCK, ZGK, boisko piłkarskie ul. Strzelecka, boisko przy ZSP, oświetlenie zewnątrz – 133,209,00 zł
37. „Budowa sieci wodociągowej i kanalizacji sanitarnej wraz z infrastrukturą towarzyszącą oraz budowa przyłącza kanalizacyjnego do działki nr 35 i 5282/1 w Lubniewicach” – 1.131,600,00 zł całość



38. Nadzór inwestorski nad zadaniem „Budowa sieci wodociągowej i kanalizacji sanitarnej wraz z infrastrukturą towarzyszącą oraz budowa przyłącza kanalizacyjnego do działki nr 35 i 5282/1 w Lubniewicach” – 52.275,00 zł
39. Wykonanie przeglądu obszaru i granic aglomeracji Lubniewice oraz opracowanie aktualizacji (zmiany) jej granic – 4.674,00 zł
40. Opracowanie Projektu założeń do Planu zaopatrzenia Gminy Lubniewice w ciepło, energię elektryczną i paliwa gazowe – 3.400,00 zł
41. Oczyszczenie i konserwacja odcinka rowu melioracyjnego R-B (100 m) w Lubniewicach oraz rowu w Gliśnie (150 m) – 8.782,30 zł

Zarybienie jeziora Lubiąż narybkiem węgorza, narybkiem letnim sandacza, narybkiem jesiennym karpia, linem – kroczek oraz narybkiem jesiennym szczupaka. łącznie wpuszczono do jeziora **1 499 kg** ryb za kwotę **49 468,62 zł**.

6. MIENIE KOMUNALNE

Stan powierzchni gruntów stanowiących własność Gminy Lubniewice na dzień 31.12.2023 r. wynosi: **203,22116** ha, w tym wg klasyfikacji ewidencji gruntów i budynków:

Klasyfikacja	Powierzchnia w ha
Grunty orne	32,7266
Łąki trwałe	2,4919
Pastwiska trwałe	2,62743
Nie użytki	9,2203
Lasy	22,87
Grunty zadrzewione	0,7045
Gruntu pod wodami powierzchniowymi stojącymi	0,258
Grunty pod stawami	5,40948



Rowy	1,8826
Tereny mieszkaniowe	1,6457
Grunty rolne zabudowane	1,33948
Tereny przemysłowe	4,4259
Inne tereny zabudowane	11,98657
Zurbanizowane tereny niezabudowane	0,9875
Tereny rekreacyjno-wypoczynkowe	9,2203
Drogi	87,1949
Przekazane w użytkowanie wieczyste	8,23
RAZEM	203,22116

Wykaz sprzedanych nieruchomości niezabudowanych i zabudowanych w 2023 r.:

Lp.	Składnik mienia	Nazwa użytku	Położenie i powierzchnia	Cena sprzedaży
1.	Nieruchomość gruntowa	RV - rola	Lubniewice, dz. nr 323, pow. 0,00256 ha	24 240,00 zł
2.	Udział w gruncie – 305/1000	Br – grunty rolne zabudowane	Lubniewice nr dz. 998, pow. 0,1919 ha	6017,50 zł
3.	Nieruchomość gruntowa	R IVa - rola	Lubniewice nr dz. 517, pow. 0,00364 ha	
4.	Nieruchomość gruntowa	B – tereny mieszkaniowe	Lubniewice nr dz. 571, pow. 0,0255	9 590,00 zł łącznie poz. 3 i 4



Postanowieniem Sądu Rejonowego w Sulęcinie, Gmina Lubniewice została właścicielem mieszkania na Osiedlu Świerczów 5/5 i związanego z nim udziału w gruncie działki nr 981/3 w wysokości 61/1000 oraz udziału w gruncie działki nr 981/4 w wysokości 356/4000. Dla działek prowadzone są odpowiednio Księgi wieczyste o numerach: GW1U/00008959/0 i GW1U/0008960/0.

7. GOSPODARKA MIESZKANIOWA

Zakład Gospodarki Komunalnej w Lubniewicach zarządza zasobem mieszkaniowym i lokalami użytkowymi w Gminie Lubniewice. ZGK posiada w administrowaniu budynek przy ul. Harcerskiej nr 21 z 4 lokalami użytkowymi oraz budynek na os. Świerczów nr 8 z dziewięcioma lokalami socjalnymi.

Ilość mieszkań komunalnych	13
Ilość mieszkań komunalnych sprzedanych przez Gminę w 2023 r.	2
Ilość lokali socjalnych	11
Ilość lokali użytkowych	4
Budynki z lokalami użytkowymi w administrowaniu	1
Budynki z lokalami socjalnymi w administrowaniu	1

W 2023 roku w zasobie mieszkaniowym gminy było 13 mieszkań komunalnych:

Lp.	Adres	Ilość lokali
1.	Lubniewice, ul. Zamkowa 5	1
2.	Lubniewice, ul. Jana Pawła II 25	1
3.	Lubniewice, ul. Jana Pawła II 27	1
4.	Lubniewice, Osiedle Słowiańskie 7 C	2
5.	Lubniewice, ul. Kolonia 3	2



6.	Lubniewice, Osiedle Świerczów 3	2
7.	Lubniewice, Osiedle Świerczów 3A	1
8.	Lubniewice, Osiedle Świerczów 2/3	1
9.	Lubniewice, Osiedle Trzcince 1	1
10.	Jarnatów 37/14	1

W 2023 roku sprzedano 2 mieszkania dotychczasowym najemcom z uwzględnieniem przysługującej bonifikaty w wysokości 95 %:

Na koniec 2023 roku w zasobie mieszkaniowym gminy pozostało 13 mieszkań komunalnych oraz 1 mieszkanie służbowe zlokalizowane w Gliźnie pod nr 23.

Gmina w 2023 roku posiadała 11 lokali socjalnych:

Lp.	Adres	Ilość lokali
1.	Lubniewice, Osiedle Świerczów 4	1
2.	Lubniewice, ul. Jana Pawła II 16	1
3.	Lubniewice, Osiedle Świerczów 8	9

OBIEKTY BUDOWLANE

Gmina Lubniewice jest właścicielem obiektów budowlanych przedstawionych w poniższej tabeli.

L.p.	Nazwa obiektu	Położenie	Adres obiektu	Nr działki
1	Budynek gastronomiczny	Lubniewice	Plaża Miejska	5284/3



2	Remiza OSP	Glisno	Glisno	2/10
3	Gimnazjum/Przedszkole	Lubniewice	Os. Słowiańskie 4	644/4, 645
4	Szkoła Podstawowa	Lubniewice	Os. Słowiańskie 4	644/4, 645
5	Łącznik do gimnazjum	północny	Os. Słowiańskie 4	645
6	Sala sportowa	Lubniewice	Os. Słowiańskie 4	644/4, 645
7	Łącznik do sali sportowej	południowy	Os. Słowiańskie 4	645
8	Plac zabaw	Glisno	Glisno	179/11
9	Świetlica wiejska/ Środowiskowy Dom Samopomocy	Jarnatów	Jarnatów 39A/39B	10/10
10	Budynek-siedziba przedszkola	Glisno	Glisno 23	179/11
11	Sala wiejska	Glisno	Glisno	186/3
12	Dom Kultury	Lubniewice	ul. Jana Pawła II 51	870, 470, 469/1
13	Remiza OSP	Jarnatów	Jarnatów	88/1
14	Remiza OSP	Lubniewice	ul. Harcerska	633
15	Budynek z lokalami użytkowymi	Lubniewice	ul. Harcerska	633
16	Budynek stacji uzdatniania wody	Lubniewice	ul. Gorzowska	68
17	Budynek Urzędu Miejskiego	Lubniewice	ul. Jana Pawła II 51	471
18	MGOPS	Lubniewice	ul. Jana Pawła II 51	471, 870
19	WOPR, POLICJA	Lubniewice	ul. Ratuszowa	316
20	Plac zabaw	Jarnatów	Jarnatów 39A/39B	10/10
21	Plac zabaw	Lubniewice	Os. Słowiańskie 4	643/14 i 644/7



8. GOSPODARKA WODOCIĄGOWA I KANALIZACYJNA

1. Gospodarka wodociągowa i kanalizacyjna realizowana przez Zakład Gospodarki Komunalnej w Lubniewicach.

Zakład Gospodarki Komunalnej w Lubniewicach zajmuje się obsługą sieci wodno-kanalizacyjnej na terenie Gminy Lubniewice.

A. Gospodarka wodociągowa

ZGK Lubniewice obsługuje i eksploatuje 4 stacje uzdatniania wody:

- SUW Lubniewice,
- SUW Glisno,
- SUW Jarnatów
- SUW Świerczów-wyłączony z eksploatacji

a także :

- Hydrofornię Kolonia Lubniewice

Dane na temat sieci wodociągowej w Gminie Lubniewice w roku 2023 prezentuje **tabela nr 1**

TABELA NR 1

Wodociągi stan na 31.12.2023 r.

Liczba przyłączy ogółem szt.	713
Ilość nowych przyłączy w 2023 r. szt.	17



Ilość m3 sprzedanej wody w tys. m3	110.239,20
Wartość sprzedanej wody netto w zł.	449.593,42
Długość sieci wodociągowej w km	21,6 km
Cena netto za m3 wody gospodarstw domowych w 2023 r.	Grupa I – 5,73
Cena netto za m3 wody jednostek prowadzących działalność gospodarczą w 2023 r. w zł.	Grupa II – 5,79

B. Gospodarka kanalizacyjna

ZGK Lubniewice obsługuje i eksploatuje 19 przepompowni na terenie Lubniewic, os. Świerczów, os. Suszyce, os. Trzcince, Glisno.

Zakład obsługuje oczyszczalnię ścieków w Lubniewicach oraz w Sobieraju.

Dane na temat sieci kanalizacyjnej w Gminie Lubniewice w roku 2022 prezentuje **Tabela nr 2.**

TABELA NR 2

Kanalizacja stan na 31.12.2023 r.



Liczba przyłączy ogółem szt.	615
Ilość nowych przyłączy w 2023 r. szt.	16
Ilość m3 ścieków oczyszczonych w m3	90.252,20
Wartość sprzedaży ścieki oczyszczone netto w zł.	690.057,35
Długość sieci kanalizacyjnej w km	33,8
Cena netto za m3 ścieków oczyszczonych gospodarstw domowych w 2023 r. w zł.	Grupa I – 13,16
Cena netto za m3 ścieków oczyszczonych przedsiębiorstw w 2023 r w zł.	Grupa II – 13,16

2. Gospodarka mieszkaniowa realizowana przez Zakład Gospodarki Komunalnej w Lubniewicach.

Zakład Gospodarki Komunalnej w Lubniewicach zajmuje się administrowaniem zasobem mieszkaniowym i lokalami użytkowymi w Gminie Lubniewice.

W administrowaniu ZGK posiada budynek na ul. Harcerskiej 21 z 4 lokalami użytkowymi oraz budynek Świerczów 8 z 9 lokalami socjalnymi.

Dane na temat gospodarki mieszkaniowej na terenie Gminy Lubniewice realizowanej przez ZGK Lubniewice w 2023 r. prezentuje **Tabela nr 3.**



TABELA NR 3

GOSPODARKA MIESZKANIOWA W ZGK LUBNIEWICE

Ilość mieszkań komunalnych	13
Ilość mieszkań komunalnych sprzedanych przez Gminę w 2023 r.	2
Ilość lokali socjalnych	11
Ilość lokali użytkowych	4
Budynki z lokalami użytkowymi w administrowaniu	1
Budynki z lokalami socjalnymi w administrowaniu	1



9. INFORMACJA O REALIZACJI POLITYK, PROGRAMÓW I STRATEGII

9.1. STRATEGIA ROZWOJU TERYTORIALNEGO NA LATA 2022 – 2030.

Strategia Rozwoju Terytorialnego 2022 - 2030 jest dokumentem, który określa długookresowy plan działania, wskazuje kierunki rozwoju, cele strategiczne partnerstwa aby osiągnąć przyjęte założenia.

Podstawą do podjęcia prac nad dokumentem strategicznym było zawarcie porozumienia międzygminnego. Porozumienie międzygminne zostało zawarte w dniu 26 października 2022 r. i na tej podstawie gminy Lubniewice, Krzeszyce, Bledzew, Torzym i Sulęcín przyjęły wolę współpracy i podejmowania partnerskich inicjatyw na rzecz zrównoważonego rozwoju społeczno - gospodarczego i przestrzennego gmin. Porozumienie Międzygminne zawarte w dniu 26 października 2022 r., ma na celu zapewnienie zrównoważonego rozwoju samorządów zrzeszonych w ramach niniejszego Porozumienia, a także zwiększenie efektywności podejmowanych interwencji partnerskich inicjatyw z wykorzystaniem instrumentów wsparcia na poziomie lokalnym, krajowym i europejskim.

Kolejnym etapem będzie przyjęcie w drodze uchwały Rady Miejskiej w Lubniewicach Strategii Rozwoju Terytorialnego. Dokument posłuży w głównej mierze do pozyskiwania ze źródeł zewnętrznych środków finansowych do realizacji zadań strategicznych szczegółowo opisanych w niniejszej Strategii.

9.2. ZAGOSPODAROWANIE PRZESTRZENNE

Miejscowe plany zagospodarowania przestrzennego Gminy Lubniewice jako akty prawa miejscowego stanowią podstawę planowania przestrzennego. Mają one wiążące, nadrzędne



znaczenie dla gospodarki nieruchomościami. Podstawowymi dokumentami określającymi politykę przestrzenną gminy Lubniewice są: Studium uwarunkowań i kierunków zagospodarowania przestrzennego gminy Lubniewice przyjętego przez Radę Miasta i Gminy Lubniewice uchwałą Nr XVI/125/2000 dnia 28.06.2000 r. zmienionego uchwałą Rady Miejskiej w Lubniewicach nr XXVI/192/2013 z dnia 28 lutego 2013 r., oraz uchwałą Nr XL/251/2022 dnia 21 listopada 2022 dotyczącej uchwalenia Studium uwarunkowań i kierunków zagospodarowania przestrzennego gminy Lubniewice. Opracowania te kompleksowo określają cele i kierunki polityki przestrzennego zagospodarowania gminy. Kierunki wyznaczone w studium znajdują swoje odzwierciedlenie w planach zagospodarowania przestrzennego. Na terenie gminy obowiązuje obecnie 14 miejscowych planów zagospodarowania przestrzennego. W/w miejscowe plany zagospodarowania przestrzennego na terenie gminy Lubniewice dostępne są pod linkiem:

<https://lubniewice.e-mapa.net/wykazplanow/>

Obowiązujące plany dotyczą:

- 3 obrębów Rogi;
- 5 obrębów Glisno;
- 1 obręb Jarnatów;
- 3 obręby Lubniewice;
- 2 przebiegu gazociągu na terenie obrębów Glisno, Lubniewice, Jarnatów i Rogi.

W 2023 roku został uchwalony uchwałą NR XLII/267/2023 Rady Miejskiej w Lubniewicach z dnia 30 stycznia 2023 r miejscowy plan zagospodarowania przestrzennego dla obszaru nad Jeziorem Lubniewsko obręb Glisno.

W 2023 r. wydano 4 decyzji o ustaleniu lokalizacji inwestycji celu publicznego na terenie gminy. Inwestycje te dotyczyły budowy sieci wodociągowej rozdzielczej Miechów – Jarnatów,



rewitalizacji Parku Miłości oraz budowy stacji bazowej telefonii komórkowej sieci PLAY SUL3033 wraz z zasilaniem elektrycznym.

W roku 2023 wydano 23 decyzje o warunkach zabudowy w tym:

- 16 decyzji dotyczących zabudowy mieszkaniowej jednorodzinnej;
- 7 inne.

9.3. LOKALNY PROGRAM REWITALIZACJI

Gminny Program Rewitalizacji powstał w 2016 roku. Analiza wskaźnikowa wykazała takie przestrzenie funkcjonalne Gminy, które są najbardziej narażone na degradację. Najwięcej negatywnych wskazań charakteryzuje miasto Lubniewice – 8. Pozostała część Gminy, czyli sołectwa Glisno, Jarnatów, Rogi charakteryzują się liczbą 5 zjawisk kryzysowych spośród analizowanych. Wybór podobszaru podyktowany był również diagnozą występujących problemów, tj. nadmierne korzystanie ze świadczeń społecznych, bezrobocie, przestępczość czy niski poziom aktywności gospodarczej, które zostały potwierdzone również w dokumentach strategicznych oraz wyrażone w potrzebach rewitalizacyjnych zgłaszanych przez interesariuszy rewitalizacji.



Rysunek: Obszar wyznaczony do rewitalizacji

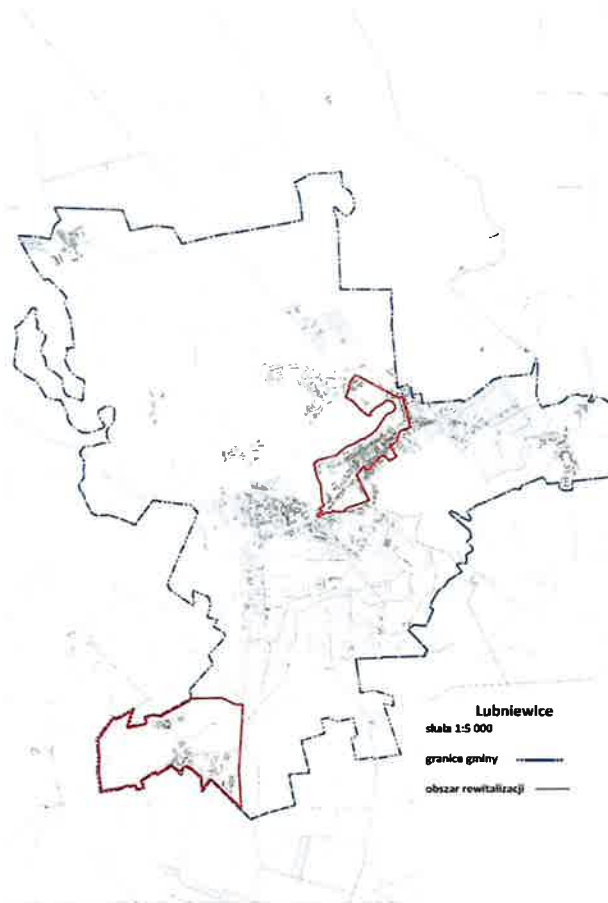

Powierzchnia terenu wyznaczonego do rewitalizacji wynosi 49,9290 ha, tj. zajmuje 0,38% powierzchni całej Gminy. Na obszarze rewitalizacji mieszkają 863 osoby, co stanowi 28,14% mieszkańców całej Gminy Lubniewice.



Wyznaczone obszary rewitalizacji służą wzmocnieniu i wykorzystaniu gospodarczych, społecznych i instytucjonalnych potencjałów Gminy Lubniewice. Jednocześnie wpisują się w strategię gminne, powiatowe i krajowe.

9.4. PROGRAM OPIEKI NAD ZABYTKAMI

Gmina Lubniewice jest w trakcie opracowywania Gminnego Programu Opieki nad Zabytkami. Gminna Ewidencja Zabytków Gminy Lubniewice została opracowana w grudniu 2013 r. i przyjęta Zarządzeniem nr 99/2013 Burmistrza Lubniewic z dnia 15 marca 2013 r. Ewidencja jest dokumentem otwartym i jest stale weryfikowana i aktualizowana.

9.5. PLAN GOSPODARKI NISKOEMISYJNEJ

Plan Gospodarki Niskoemisyjnej (PGN) to strategiczny dla gminy dokument, mający wpływ na lokalną gospodarkę ekologiczną i energetyczną. PGN zawiera informacje o ilości wprowadzanych do powietrza pyłów i gazów cieplarnianych na terenie gminy, podając jednocześnie propozycje konkretnych i efektywnych działań ograniczających te ilości. Zadaniem długoterminowym, poprawiającym stan środowiska atmosferycznego, ujętymi w planie są:

- sukcesywna termomodernizacja budynków na terenie gminy, w tym termomodernizacja obiektów użyteczności publicznej;
- wspieranie rozwoju odnawialnych źródeł energii;
- działania w zakresie likwidacji źródeł niskiej emisji.

Działania w ramach PGN to również wymierne oszczędności dla gminy oraz szereg działań promocyjno-informacyjnych adresowanych bezpośrednio do mieszkańców gminy. Rzeczywiste oszczędności będą miały charakter potęgowy, ze względu na rosnące na przestrzeni lat ceny paliw oraz energii elektrycznej i surowców do produkcji energii cieplnej. Poprzez ograniczenie



zużycia energii i wzrost produkcji energii z OZE, realizacja Planu Gospodarki Niskoemisyjnej przyczyni się również do poprawy bezpieczeństwa energetycznego Gminy, a wdrożone projekty i osiągnięte wskaźniki przyczyniają się do realizacji krajowej i unijnej strategii ochrony klimatu.

PROJEKT ZAŁOŻEŃ DO PLANU ZAOPATRZENIA GMINY LUBNIEWICE W CIEPŁO, ENERGIĘ ELEKTRYCZNĄ I PALIWA GAZOWE.

Podstawę prawną opracowania „Projekt założeń do planu zaopatrzenia w ciepło, energię elektryczną i paliwa gazowe dla Gminy Lubniewice” stanowi art. 18 i 19 ustawy z dnia 10 kwietnia 1997 r. Prawo Energetyczne (Dz.U. z 2022 r. poz. 1385 ze zm.) oraz art. 7 ustawy z dnia 8 marca 1990 r. o samorządzie gminnym (tekst jednolity Dz.U. z 2023 r. poz.40 ze zm.). Dokument pozwoli na kształtowanie gospodarki energetycznej gminy w sposób uporządkowany i dostosowany do warunków lokalnych. Założenia dokumentu opracowane są w formie zarówno celów i zasad polityki energetycznej, gospodarczej i społecznej państwa. Celem opracowania jest analiza aktualnych potrzeb energetycznych i sposobu ich zaspokajania na terenie gminy, określenie przyszłego zapotrzebowania na ciepło, energię elektryczną i paliwa gazowe oraz wskazanie źródeł pokrycia zapotrzebowania energii do 2035 roku, z uwzględnieniem planowanego rozwoju gminy. Zgodnie z art. 19 ust. 2 Projekt założeń do planu zaopatrzenia w ciepło, energię elektryczną i ciepło sporządza się dla obszaru gminy co najmniej na okres 15 lat i aktualizuje co najmniej raz na 3 lata.

REALIZACJA PROGRAMU „CIEPŁE MIESZKANIE”

14 grudnia 2023 r. Gmina Lubniewice podpisała umowę z Wojewódzkim Funduszem Ochrony Środowiska i Gospodarki Wodnej w Zielonej Górze na realizację Programu Priorytetowego „Ciepłe Mieszkanie”. Program realizowany w formie dotacji skierowany jest do gmin, które



w ramach Programu mogą uzyskać dotację ze środków udostępnionych WFOŚiGW przez Narodowy Fundusz Ochrony Środowiska i Gospodarki Wodnej a następnie udzielić dotacji beneficjentom końcowym tj. osobom fizycznym posiadającym tytuł prawny wynikający z prawa własności lub ograniczonego prawa rzeczowego do lokalu mieszkalnego, znajdującego się w budynku mieszkalnym wielorodzinnym znajdującym się na terenie gminy, realizującym przedsięwzięcie będące przedmiotem dofinansowania. Wysokość otrzymanej dotacji zależna jest od dochodów wnioskodawcy. Celem programu jest poprawa jakości powietrza oraz zmniejszenie emisji pyłów oraz gazów cieplarnianych poprzez wymianę źródeł ciepła i poprawę efektywności energetycznej w lokalach mieszkalnych znajdujących się w budynkach mieszkalnych wielorodzinnych na terenie Gminy Lubniewice.

Program „Ciepłe Mieszkanie” przewiduje dofinansowanie do wymiany źródła ciepła na paliwa stałe (tzw. „kopciuchów”) na: kocioł gazowy kondensacyjny, kocioł na pellet drzewny o podwyższonym standardzie, kocioł zgazowujący drewno o podwyższonym standardzie, ogrzewanie elektryczne, pompę ciepła powietrze/woda lub pompę ciepła powietrze/powietrze albo podłączenie lokalu do wspólnego efektywnego źródła ciepła. Dodatkowo można dofinansować wykonanie: instalacji centralnego ogrzewania i ciepłej wody użytkowej, wymiana okien i drzwi, wykonanie wentylacji mechanicznej z odzyskiem ciepła, przygotowanie dokumentacji projektowej przedsięwzięcia.

9.6. PROGRAM OCHRONY ŚRODOWISKA

Środowisko przyrodnicze Gminy Lubniewice charakteryzuje się wysokimi wartościami i walorami potwierdzonymi wprowadzeniem szczególnych form ochrony o znaczeniu ponadlokalnym. Na terenie gminy występują następujące tereny prawnie chronione:

- Obszar Chronionego Krajobrazu „9-Pojezierze Lubniewicko-Sulęcińskie”;
- pomniki przyrody: 16 sztuk;



- użytki ekologiczne: Glisno I, Rogi, Torfowiska Rogi, Glisno II, „Olszynowe Bagno”;
- rezerwat ścisły „Janie im Włodzimierza Korsaka”;
- Zespół przyrodniczo - krajobrazowy „Uroczysko Lubniewsko”.

Przyjęty uchwałą Rady Miejskiej w Lubniewicach nr XLII/269/2023 z dnia 30 stycznia 2023 r. Program Ochrony Środowiska dla gminy Lubniewice na lata 2022-2025 z perspektywą na lata 2026-2029 jest podstawowym narzędziem prowadzenia polityki ochrony środowiska na terenie gminy. Według założeń, przedstawionych w niniejszym opracowaniu, sporządzenie programu doprowadzi do poprawy stanu środowiska naturalnego, efektywnego zarządzania środowiskiem, zapewni skuteczne mechanizmy chroniące środowisko przed degradacją, a także stworzy warunki dla wdrożenia wymagań obowiązującego w tym zakresie prawa. Opracowanie, jakim jest Program Ochrony Środowiska określa politykę środowiskową, a także wyznacza cele i zadania środowiskowe, które odnoszą się do aspektów środowiskowych, usystematyzowanych według priorytetów. Podczas tworzenia dokumentu, przyjęto założenie, iż powinien on spełniać rolę narzędzia pracy przyszłych użytkowników, ułatwiającego i przyspieszającego rozwiązywanie poszczególnych zagadnień.

Raport z realizacji POŚ

Przygotowany przez gminę raport z wykonania Programu Ochrony Środowiska dla Gminy Lubniewice na lata 2018-2021 z perspektywą na lata 2022-2025 przyjęty uchwałą nr XXXVI/226/2022 Rady Miejskiej w Lubniewicach z dnia 20 czerwca 2022 r. jest jednym z elementów monitoringu stanu realizacji zadań. Można wyróżnić poszczególne zrealizowane zadania:

- Na terenie Gminy rozbudowywana jest na bieżąco sieć kanalizacyjna i wodociągowa, modernizowane są stacje uzdatniania wody (SUW Glisno),



- Zarybianie i ochrona jezior przed degradacją: corocznie jezioro Lubiąż (dzierzawa od Skarbu Państwa) Gmina Lubniewice zarybia gatunkami ryb określonymi w operacie rybackim. Wpuszczone do jeziora m.in. narybek węgorza, szczupaka, sandacza, karpia i lina.
- Rewitalizacja Parku Miłości w Lubniewicach – Zarząd Województwa Lubuskiego w ramach Regionalnego Programu Operacyjnego przyznał Gminie Lubniewice dofinansowanie do projektu „Rewitalizacja Parku Miłości – udostępnienie i ochrona zasobów przyrodniczych Lubniewic” – wartość przyznanego dofinansowania szacowana jest na 950 000,00 zł,
- Utrzymywana jest zieleń, zadrzewienia oraz zakrzewienia na terenie Gminy Lubniewice (m.in. zabiegi pielęgnacyjne na drzewach w Parku Europejskim i na Placu Kasztanowym; usunięto topole kanadyjskie na odcinku drogi wojewódzkiej na 136 z uwagi na stan zdrowotny i statykę drzew, które stwarzały ryzyko dla bezpieczeństwa ruchu drogowego, ludzi oraz mienia.
- Termomodernizacja budynków. W ramach pozyskanych z Rządowego Funduszu Inwestycji Lokalnych środków finansowych w wysokości 600.000,00 zł wymieniono w znacznej części oświetlenie w hali sportowej i szkole podstawowej oraz docieplono i uszczelniono dachy budynków. Następne etapy wymiany oświetlenia i instalacji paneli fotowoltaicznych przyczynią się do obniżenia kosztów energii elektrycznej. Z roku na rok przyrasta ilość gospodarstw domowych wykorzystujących do celów grzewczych gaz ziemny. Wszystkie większe zakłady pracy i osiedla zostały podłączone do sieci gazowej. Dużym zainteresowaniem wśród mieszkańców cieszą się również niekonwencjonalne źródła energii dla ogrzewania wody (np. systemy solarne). Niska emisja ograniczana jest również poprzez oszczędność ciepła związana z wykonywaniem termomodernizacji budynków. Pracownicy Urzędu Miejskiego



w Lubniewicach współpracują z doradcami energetycznymi z Wojewódzkiego Funduszu Ochrony Środowiska i Gospodarki Wodnej w Zielonej Górze w zakresie systemu wsparcia doradczego dla sektora publicznego, mieszkaniowego oraz przedsiębiorców w zakresie efektywności energetycznej oraz OZE.

- Prowadzona jest na bieżąco edukacja ekologiczna mieszkańców w celu wyeliminowania problemu spalania odpadów w piecach domowych. Współpracujemy z Celowym Związkiem Gmin CZG-12 przy udziale placówek oświatowych oraz Nadleśnictwa Lubniewice dot. eventów ekologiczno-edukacyjnych np. „Gramy w zielone”, „Zamień odpadki na kwiatki” mających na celu przybliżenie mieszkańcom zasady prawidłowej segregacji odpadów komunalnych.

9.7. PROGRAM USUWANIA AZBESTU

Program został opracowany i uchwalony zgodnie z przyjętym w 2009 r. przez Radę Ministrów Programem Oczyszczania Kraju z Azbestu na lata 2009-2032. Celem Programu jest usunięcie i unieszkodliwienie wyrobów zawierających azbest, minimalizacja negatywnych skutków zdrowotnych spowodowanych obecnością azbestu na terenie gminy oraz likwidacja jego szkodliwego oddziaływania na środowisko. Obowiązkiem gminy jest wykonywanie założeń programu i jego coroczna aktualizacja. Ostatnia aktualizacja Programu przyjęta została uchwałą Nr XXXII/253/2017 Rady Miejskiej w Lubniewicach z dnia 8 listopada 2017 r.

W 2023 roku Gmina Lubniewice otrzymała dofinansowanie w wysokości 7859,60 zł (70 % kosztów kwalifikowanych. Z Wojewódzkiego Funduszu Ochrony Środowiska i Gospodarki Wodnej w Zielonej Górze kwota 3143,84 zł i z Narodowego Funduszu i Ochrony Środowiska i Gospodarki Wodnej w Warszawie kwota 47145,76 zł). W ramach zadania dokonano demontażu i odbioru płyt azbestowo-cementowych z dwunastu nieruchomości na terenie



Gminy w miejscowościach: Lubniewice, Glisno, Jarnatów oraz Rogi. Zdemontowanych oraz przekazanych do utylizacji zostało łącznie 16,04 Mg odpadów azbestowych, które stanowią płyty azbestowe o powierzchni 1069,34 m². Odpady zostały zdemontowane i odebrane przez Logistyka Odpadów – Realizacje Sp. z o.o., ul. Szklana 20, 43-300 Bielsko - Biała i przekazane na składowisko odpadów w Sierpcu zarządzane przez Zakład Gospodarki Komunalnej i Mieszkaniowej w Sierpcu Sp. z o.o.

9.8. GOSPODARKA ODPADAMI KOMUNALNYMI

Gmina Lubniewice należy do Celowego Związku Gmin CZG-12, który zagospodarowuje odpady z terenu 15 gmin członkowskich, gdzie działa system segregacji na 5 frakcji określony rozporządzeniem Ministra Środowiska z 2016 r. w sprawie szczegółowego sposobu selektywnego zbierania wybranych frakcji odpadów. W 2022 r. odbiorem i transportem odpadów komunalnych zajmowało się Przedsiębiorstwo Wielobranżowe LS-PLUS Sp. z o.o. Odpady komunalne kierowane były do Zakładu Unieszkodliwiania Odpadów Komunalnych w Długoszynie. Systemem objętych było 2424 osób 1226 gospodarstw domowych. Zbiórkę selektywną zadeklarowało 100% właścicieli gospodarstw domowych. Łączna ilość odpadów komunalnych zebranych z terenu Gminy Lubniewice w 2023 roku wynosiła 1406,8390 Mg, z czego 746,4000 Mg stanowiły niesegregowane (zmieszane) odpady komunalne, tj. 53,05 % ogółu zebranych odpadów komunalnych.

W 2023 r. obowiązywały stawki: 32,00 zł w przypadku przekazywania odpadów w sposób selektywny i 64,00 zł w przypadku nie wypełniania obowiązku zbierania odpadów w sposób selektywny. Obowiązuje również ulga za posiadanie kompostownika, która dotyczy tylko nieruchomości jednorodzinnych, a wysokość zwolnienia wynosi 3 zł/miesięcznie od naliczonej opłaty miesięcznej od gospodarstwa domowego.



9.9. PROGRAM OPIEKI NAD ZWIERZĘTAMI

Zgodnie z zapisami ustawy o ochronie zwierząt do zadań własnych gminy należy m.in. zapobieganie bezdomności zwierząt. Wypełniając ustawowy obowiązek Rada Miejska w Lubniewicach przyjęła Program opieki nad zwierzętami bezdomnymi oraz zapobiegania bezdomności zwierząt na terenie Gminy Lubniewice w 2023 r. Dokument ten zawiera wskazanie 8 głównych zadań przewidzianych do realizacji, a mianowicie:

- zapewnienie bezdomnym zwierzętom miejsca w schronisku,
- poszukiwanie właścicieli dla bezdomnych zwierząt,
- opieka nad wolno żyjącymi kotami,
- odławianie bezdomnych zwierząt,
- sterylizacja albo kastracja zwierząt,
- usypianie ślepych miotów,
- zapewnienie miejsca dla zwierząt gospodarskich,
- zapewnienie całodobowej opieki weterynaryjnej w przypadku zdarzeń drogowych z udziałem zwierząt.

Wydatki związane z realizacją zadań określonych w programie w 2023 r. wyniosły 16 754,06 zł. Odłowiono 2 psy, w schronisku przebywały w roku 2023 2 psy. 27 bezdomnych kotów poddano sterylizacji.



10. POLITYKA SPOŁECZNA

10.1. POMOC SPOŁECZNA

Pomoc społeczna jest instytucją polityki społecznej państwa mającą na celu umożliwienie osobom i rodzinom przezwycięzenie trudnych sytuacji życiowych, których nie są w stanie pokonać, wykorzystując własne uprawnienia, zasoby i możliwości. Pomoc społeczna wspiera osoby i rodziny w wysiłkach zmierzających do zaspokojenia niezbędnych potrzeb i umożliwia im życie w warunkach odpowiadających godności człowieka. Zasadniczym celem pomocy społecznej jest doprowadzenie do życiowego usamodzielnienia osób i rodzin korzystających z pomocy oraz zintegrowanie ich ze środowiskiem.

Miejsko – Gminny Ośrodek Pomocy Społecznej w Lubniewicach swoim zasięgiem działania obejmuje teren Gminy Lubniewice.

10.2. ŚWIADCZENIA Z POMOCY SPOŁECZNEJ

Pomoc finansową, rzeczową oraz pomoc w ramach pomocy społecznej w roku 2023 otrzymało 120 rodzin.

Udzielono następujących form pomocy:

- a) zasiłki celowe i specjalne zasiłki celowe (w tym pokrycie kosztów sprawienia pogrzebu osobie samotnej oraz pokrycie wydatków związanych ze zdarzeniem losowym) - pomocy w tej formie udzielono 12 rodzinom. Na ten cel ogółem wydatkowano w 2023 r. kwotę w wysokości 7.876 zł.
- b) zasiłki okresowe - w 2023 roku zasiłek okresowy przyznano 59 rodzinom. Na ten cel wydatkowano kwotę 147.022,73 zł
- c) zasiłki stałe - w 2023 roku z tej formy pomocy skorzystało 24 rodzin. Na to zadanie wydatkowano kwotę w wysokości 161.053,23 zł.



10.3. WIELOLETNI PROGRAM „POMOC PAŃSTWA W ZAKRESIE DOŻYWIANIA”

ORAZ POMOC ŻYWNOŚCIOWA W RAMACH PROGRAMU OPERACYJNEGO POMOC ŻYWNOŚCIOWA 2014-2020 (PO PŻ)

Rada Ministrów w dniu 15 października 2018 r. podjęła Uchwałę Nr 140 w sprawie ustanowienia wieloletniego rządowego programu "Posiłek w szkole i w domu" na lata 2019-2023. Tym samym od 1 stycznia 2019 r. straciła moc uchwała nr 221 Rady Ministrów z dnia 10 grudnia 2013 r. w sprawie ustanowienia wieloletniego programu wspierania finansowego gmin w zakresie dożywiania "Pomoc państwa w zakresie dożywiania" na lata 2014-2020.

Program ma na celu zapewnienie pomocy osobom starszym, niepełnosprawnym, o niskich dochodach oraz dzieciom, które wychowują się w rodzinach znajdujących się w trudnej sytuacji. Program przewiduje wsparcie finansowe gmin w udzieleniu pomocy w formie posiłku, świadczenia pieniężnego (w postaci zasiłku celowego na zakup posiłku lub żywności) oraz świadczenia rzeczowego w postaci produktów żywnościowych.

Oferowana w Programie pomoc skierowana jest do dzieci i młodzieży oraz osób dorosłych, którzy spełniają warunki otrzymania pomocy wskazane w ustawie o pomocy społecznej oraz kryterium dochodowe (200% kryterium dochodowego uprawniającego do świadczeń z pomocy społecznej):

- 1552 zł dla osoby samotnie gospodarującej;
- 1200 zł dla osoby w rodzinie.

Wskazany Program jest także narzędziem wspierania finansowego gmin, w zakresie realizacji zadań własnych o charakterze obowiązkowym.

Program przewiduje udzielenie pomocy w jednej z trzech form:



- 1) posiłek;
- 2) świadczenie pieniężne na zakup posiłku lub żywności;
- 3) świadczenie rzeczowe w postaci produktów żywnościowych.

Ze środków przekazywanych w ramach Programu gminy udzielają wsparcia osobom spełniającym warunki otrzymania pomocy wskazane w ustawie z dnia 12 marca 2004 r. o pomocy społecznej, dalej także u.p.s. (szczególnie art. 7 u.p.s.) oraz spełniającym kryterium dochodowe w wysokości 200% kryterium, o którym mowa w art. 8 u.p.s.:

- 1) dzieciom do czasu podjęcia nauki w szkole podstawowej;
 - 2) uczniom do czasu ukończenia szkoły ponadpodstawowej lub szkoły ponadgimnazjalnej
- w formie posiłku, świadczenia pieniężnego na zakup posiłku lub żywności albo świadczenia rzeczowego w postaci produktów żywnościowych.

W ramach programu w 2023 r. wydatkowano środki w wysokości 53.717,09 zł, z tego:

- Pomocą w formie gorącego posiłku objęte były dzieci uczęszczające do placówek edukacyjnych w tym do:
 - Samorządowego Przedszkola w Lubniewicach;
 - Zespół Szkół Technicznych i Ogólnokształcących w Gorzowie Wlkp.- gorący posiłek w Internacie;
 - Specjalnego Ośrodka Szkolno – Wychowawczego - gorący posiłek w Internacie;
 - Centrum Kształcenia Zawodowego i Ustawicznego – gorący posiłek w Internacie;
 - refundacja – OPS Międzyrzecz (jedna osoba dorosła z terenu Gminy Lubniewice);

W ramach dożywiania dzieci w przedszkolu, w szkołach oraz osób dorosłych wydatkowano kwotę 8.938,25 zł.

W ramach Programu wypłacono również świadczenia pieniężne na zakup żywności na kwotę 35.030 zł. Z tej formy pomocy skorzystało 34 rodzin;



Pomocy w formie rzeczowej (paczki żywnościowe) udzielono dla 31 rodzinom korzystających z Programu „ Pomoc państwa w zakresie dożywiania”. Na ten cel wydatkowano kwotę w wysokości 9.748,84 zł.

Program Operacyjny Pomoc Żywnościowa 2014-2020 (PO PŻ) jest krajowym programem operacyjnym współfinansowanym ze środków Europejskiego Funduszu Najbardziej Potrzebującym, który realizowany jest w oparciu o rozporządzenie Parlamentu Europejskiego i Rady Nr 223/2014 z dnia 11 marca 2014 r. w sprawie Europejskiego Funduszu Pomocy Najbardziej Potrzebującym (Dz. Urz. UE L 72 z 12.03.2014 r., str. 1), zwanego dalej rozp. FEAD.

PO PŻ przyczynia się do ograniczania ubóstwa poprzez zwiększenie bezpieczeństwa żywnościowego osób najbardziej potrzebujących i realizację działań na rzecz włączenia społecznego.

Pomoc w ramach PO PŻ kierowana jest do tych osób i rodzin, które z powodu niskich dochodów nie mogą zapewnić sobie/rodzinie odpowiednich produktów żywnościowych (posiłków) i dlatego też trafiać do ograniczonej liczby osób znajdujących się w najtrudniejszej sytuacji (określonej przesłankami z art. 7 ustawy o pomocy społecznej oraz poziomem dochodów odniesionych do procentowej wartości odpowiedniego kryterium dochodowego określonego w tej ustawie), stanowiąc systematyczne wsparcie. Pomoc udzielana jest w postaci artykułów spożywczych lub posiłków, które są przekazywane bezpłatnie osobom najbardziej potrzebującym.



Przyjęte w 2023 r. kryteria dostępu do korzystania z pomocy w formie POPŻ 2014-2020		
1.	Osoby samotnie gospodarujące	1823,60zł / osobę
2.	Osoby w rodzinie	1410 zł / osobę

Zestawienie liczby osób objętych pomocą żywnościową

L.p.	Nazwa Organizacji	Liczba rodzin, które otrzymały pomoc żywnościową	Liczba osób
			Liczba osób, które otrzymały pomoc żywnościową
1.	MGOPS w Lubniewicach - umowa 2023	83	107

10.4. ŚWIADCZENIA RODZINNE, ŚWIADCZENIA Z FUNDUSZU ALIMENTACYJNEGO ORAZ SKŁADKI NA UBEZPIECZENIE EMERYTALNE I RENTOWE Z UBEZPIECZENIA SPOŁECZNEGO

Miejsko - Gminny Ośrodek Pomocy Społecznej w Lubniewicach realizuje zadanie zlecone gminie na podstawie ustawy z dnia 28 listopada 2003 r. o świadczeniach rodzinnych, która określa warunki nabywania prawa do świadczeń rodzinnych oraz zasady ustalania, przyznawania i wypłacania tych świadczeń oraz ustawy z dnia 7 września 2007 r. o pomocy osobom uprawnionym do alimentów.



1. Świadczeniami rodzinnymi są:

- zasiłek rodzinny oraz dodatki do zasiłku rodzinnego;
- zasiłek pielęgnacyjny i świadczenie pielęgnacyjne, specjalny zasiłek opiekuńczy;
- zasiłek rodzicielski.

2. Świadczenia z funduszu alimentacyjnego.

Miejsko - Gminny Ośrodek Pomocy Społecznej w Lubniewicach realizuje ustawę z dnia 07 września 2007 r. o pomocy osobom uprawnionym do alimentów.

Na świadczenia rodzinne i świadczenia z funduszu alimentacyjnego w 2023 roku wydatkowano kwotę w wysokości **948.284,18 zł** łącznie z kosztami obsługi.

3. Składki na ubezpieczenie emerytalno – rentowe opłacane za osoby pobierające świadczenie pielęgnacyjne, specjalny zasiłek opiekuńczy oraz zasiłek dla opiekuna wydatkowano kwotę 88.263,86 zł.

W 2023 r. opłacono składki zdrowotne dla osób:

- pobierających świadczenie pielęgnacyjne, specjalny zasiłek opiekuńczy oraz zasiłek dla opiekuna. Kwota wydatkowana na ten cel wyniosła 30.804,00 zł.
- pobierających zasiłek stały. Na ten cel wydatkowano kwotę w wysokości 13.499,71 zł.

10.5. DOMY POMOCY SPOŁECZNEJ

Pobyty w domach pomocy społecznej jest formą wsparcia adresowaną do osób wymagających całodobowej opieki z powodu wieku, choroby lub niepełnosprawności, które nie mogą funkcjonować w codziennym życiu i którym nie można zapewnić niezbędnych usług opiekuńczych w miejscu zamieszkania. Na ten cel w 2023 r. wydatkowano kwotę 108.379,44 zł. Koszt pobytu pokryto 2 osobom.



10.6. PIECZA ZASTĘPCZA”

Zgodnie z art. 191 ust. 8 ustawy o wspieraniu rodziny i systemie pieczy zastępczej w przypadku umieszczenia dziecka w rodzinie zastępczej gmina właściwa ze względu na miejsce zamieszkania dziecka współfinansuje w kosztach umieszczenia dziecka w pieczy zastępczej. Wysokość opłaty uzależniona jest od długości pobytu dzieci w pieczy zastępczej i wynosi odpowiednio 10 % w pierwszym roku, 30 % w drugim i 50 % w trzecim i następnych latach.

W roku 2023 Gmina Lubniewice opłacała pobyt 6 dzieci w pieczy zastępczej. Na ten cel wydatkowano kwotę w wysokości 52.554,78 zł.

ŚWIADCZENIA PIENIĘŻNE Z POMOCY SPOŁECZNEJ	
ZASIŁEK STAŁY	
Liczba osób	24
Kwota świadczeń w zł	161 053,00
w tym:	
Zasiłek stały dla osób samotnie gospodarujących	
Liczba osób	20
Kwota świadczeń w zł	152 353,00
Zasiłek stały dla osoby w rodzinie	
Liczba osób	4



Kwota świadczeń w zł	8 700,00
ZASIŁEK OKRESOWY	
Liczba osób	59
Kwota świadczeń w zł	147 023,00
Zasiłek okresowy z tytułu bezrobocia	
Liczba osób	41
Kwota świadczeń w zł	117 759,00 zł
Zasiłek okresowy z tytułu niepełnosprawności	
Liczba osób	16
Kwota świadczeń w zł	14 208,00
Zasiłek okresowy z innego tytułu	
Liczba osób	17
Kwota świadczeń w zł	15 056,00
ZASIŁEK CELOWY I CELOWY SPECJALNY	
Liczba osób	12
Kwota świadczeń w zł	7 876,00
ZASIŁEK CELOWY PRYZNANY W RAMACH PROGRAMU WIELOLETNIEGO "POMOC PAŃSTWA W ZAKRESIE DOŻYWIANIA"	



Liczba osób	34
Kwota świadczeń w zł	35 030,00
ŚWIADCZENIA NIEPIENIĘŻNE Z POMOCY SPOŁECZNEJ	
POSIŁEK ORAZ POMOC RZECZOWA	
Liczba osób	40
Kwota świadczeń w zł	18 687,00
ODPŁATNOŚĆ GMINY ZA POBYT W DOMU POMOCY SPOŁECZNEJ	
Liczba osób	2
Kwota świadczeń w zł	108 379,00
RODZINY ZASTĘPCZE	
Liczba dzieci umieszczonych w pieczy zastępczej	6
Odpłatność za pobyt dziecka w pieczy zastępczej w zł	52 555,00

10.7. SKŁADKI NA UBEZPIECZENIE ZDROWOTNE

W 2023 r. opłacono składki zdrowotne dla osób:

- pobierających świadczenie pielęgnacyjne, specjalny zasiłek opiekuńczy oraz zasiłek dla opiekuna. Kwota wydatkowana na ten cel wyniosła 37.798,98 zł.
- pobierających zasiłek stały. Na ten cel wydatkowano kwotę w wysokości 14.498,66 zł.



10.8. ŚWIADCZENIA WYCHOWAWCZE

Począwszy od okresu świadczeniowego 2022/2023 świadczenie wychowawcze przyznaje i wypłaca Zakład Ubezpieczeń Społecznych - w miejsce gminnych i powiatowych organów właściwych - zapewniając w pełni zautomatyzowany proces obsługi programu.

Według nowych zasad, wnioski o świadczenie wychowawcze składa się od 01 lutego do ZUS tylko drogą elektroniczną, a wypłata przyznanego świadczenia odbywa się wyłącznie w formie bezgotówkowej, na wskazane konto bankowe.

10.9. DODATKI MIESZKANIOWE

Dodatek mieszkaniowy jest świadczeniem pieniężnym wypłacanym przez gminę, mającym na celu częściowe pokrycie wydatków mieszkaniowych ponoszonych w związku z zajmowaniem lokalu mieszkalnego.

Na ten cel wydatkowano w 2023 roku kwotę 24.238,94 zł. Dodatki mieszkaniowe wypłacono 5 rodzinom.

10.10. ZASIŁKI SZKOLNE I STYPENDIA

W 2023 roku były wypłacane zasiłki i stypendia szkolne. Na ten cel wydatkowano kwotę 7.697,40 zł. Z pomocy materialnej w formie stypendium i zasiłków szkolnych skorzystało 5 uczniów.

10.11. ZADANIA W ZAKRESIE PRZECIWDZIAŁANIA PRZEMOCY W RODZINIE

Na terenie gminy działa Zespół Interdyscyplinarny. Podstawowym zadaniem zespołu jest realizacja działań określonych w gminnym programie przeciwdziałania przemocy domowej oraz ochrona ofiar przemocy domowej, a także integrowanie i koordynowanie działań podmiotów działających na rzecz ochrony ofiar przemocy domowej, oraz specjalistów w zakresie przeciwdziałania przemocy domowej.



Zespół Interdyscyplinarny w 2023 roku objął procedurą „Niebieska karta” 2 rodziny. W ramach działań Zespołu działają grupy diagnostyczno - pomocowe, które mają na celu indywidualną pracę z klientem w różnych obszarach.

W skład Zespołu Interdyscyplinarnego w Lubniewicach wchodzi przedstawiciele następujących instytucji:

- Sąd Rejonowy w Sulęcinie;
- Powiatowe Centrum Pomocy Rodzinie w Sulęcinie;
- Gminna Komisja Rozwiązywania Problemów Alkoholowych w Lubniewicach;
- Komenda Powiatowa Policji w Sulęcinie;
- Miejsko – Gminny Ośrodek Pomocy Społecznej w Lubniewicach;
- Szkoła Podstawowa w Lubniewicach;
- Praktyka Lekarza Rodzinnego „Sanvita” w Lubniewicach;
- Stowarzyszenie Na Rzecz Rozwoju i Promocji Wsi Glisno.

10.12. USŁUGI OPIEKUŃCZE

Osobie samotnej, która z powodu wieku, choroby lub innych przyczyn wymaga pomocy innych osób, a jest jej pozbawiona, przysługuje pomoc w formie usług opiekuńczych. Liczba godzin dziennie oraz liczba dni w tygodniu, w których świadczone są usługi jest określona indywidualnie, w zależności od sytuacji i potrzeb danej osoby/rodziny.

Z tej formy pomocy w 2023 roku skorzystało 11 osób. Na ten cel wydatkowano kwotę 13.397,83 zł.

W roku 2023 usługi opiekuńcze świadczone dla mieszkańców Gminy Lubniewice były przez pracowników MGOPS w Lubniewicach.



Od 2018 roku świadczenie to jest współfinansowane w ramach Programu Rządowego „Opieka 75+”.

10.13. SPECJALISTYCZNE USŁUGI OPIEKUŃCZE DLA OSÓB Z ZABURZENIAMI PSYCHICZNYMI

Specjalistyczne usługi opiekuńcze dla osób z zaburzeniami psychicznymi są to usługi dostosowane do szczególnych potrzeb wynikających z rodzaju schorzenia lub niepełnosprawności, świadczone przez osoby ze specjalistycznym przygotowaniem zawodowym. Mogą one być przyznane osobie, która wymaga pomocy innych osób, a rodzina, a także wspólnie niezamieszkujący małżonek, wstępni, zstępni nie mogą takiej pomocy zapewnić.

Pomoc ta polega na rehabilitacji fizycznej i usprawnianiu zaburzonych funkcji organizmu zgodnie z zaleceniami lekarskimi lub specjalisty z zakresu rehabilitacji ruchowej lub fizjoterapii na współpracy ze specjalistami w zakresie wspierania psychologiczno-pedagogicznego i edukacyjno-terapeutycznego zmierzającego do wielostronnej aktywizacji osoby korzystającej ze specjalistycznych usług.

W okresie sprawozdawczym z tej formy pomocy skorzystała 1 osoba. Kwota wydatków na ten cel wyniosła 20.020 zł. Zadanie w całości finansowane jest z budżetu państwa.

10.14. DODATEK ELEKTRYCZNY

Od 1 grudnia 2022 r. związku ze wzrostem cen energii elektrycznej ustawą o szczególnych rozwiązaniach służących ochronie odbiorców energii elektrycznej w 2023 roku w związku z sytuacją na rynku energii elektrycznej wprowadzony został dodatek elektryczny, jako narzędzie stanowiące wsparcie dla gospodarstw domowych w przypadku, gdy główne źródło ogrzewania gospodarstwa domowego jest zasilane energią elektryczną. Regulacja ma na celu



zapewnienie wsparcia dla dużej grupy gospodarstw domowych w Polsce, w tym również gospodarstw najuboższych energetycznie, w pokryciu części kosztów energii.

Na koniec 2022 r. wpłynęło 6 wniosków z wypłatą w 2023 r. na ten cel wydatkowano kwotę w wysokości 17.500 zł. Koszty obsługi zadania wyniosły 80,00 zł.

10.15. KONFLIKT ZBROJNY NA UKRAINIE – OBYWATELE UKRAINY

W czwartek 24 lutego 2022 r. Rosja zaatakowała Ukrainę. Za naszą wschodnią granicą trwa wojna. Pomoc ma różny wymiar, od pomocy wojskowej, po humanitarną. Tysiące Ukraińców przekroczyło naszą granicę i szuka pomocy. Wojna w Ukrainie spowodowała exodus obywateli tego kraju, z których jak dotąd ponad 2 mln skierowało się w pierwszej kolejności do Polski. Wymusiło to na ustawodawcy przyjęcie takich rozwiązań prawnych, które miały zapewnić szybką i efektywną pomoc obywatelom Ukrainy, pozbawionym nie tylko schronienia, ale także dostępu do podstawowych usług i środków niezbędnych dla codziennego funkcjonowania. Te same wyzwania stanęły przed polskim systemem pomocy społecznej.

Wojna na Ukrainie spowodowała nieznaną wcześniej potrzebę zorganizowania wsparcia i pomocy, w tym finansowej i organizacyjnej dla Ukraińców przybywających do Polski. Ustawodawca w trybie pilnym uchwalił ustawę z 12.03.2022 r. o pomocy obywatelom Ukrainy w związku z konfliktem zbrojnym na terytorium tego państwa. Obecnie, szczególnie przed gminami, w tym jednostkami organizacyjnymi pomocy społecznej, postawiono bardzo duże wyzwania, np. jak środki pomocowe, w tym głównie finansowe, zgodnie z prawem spożytkować, zarówno jeśli chodzi o rodzaje i formy pomocy, jak i pod względem poprawności procedury administracyjnej. To ogrom zagadnień, począwszy od serii zasiłków z pomocy społecznej, poprzez świadczenia rodzinne, wspieranie rodziny, organizację opieki medycznej osób de facto nieposiadających dotychczas ubezpieczenia zdrowotnego w Polsce.



Gmina Lubniewice również włączyła się w pomoc uchodźcom, którzy przybyli na teren gmin. Pomoc miała charakter humanitarny. Uruchomiliśmy zbiórkę żywności, odzieży, środków czystości. Otrzymaliśmy bardzo duże wsparcie z różnych stron. Osoby, które uciekły przed konfliktem zbrojnym na Ukrainie otrzymały bardzo dużą pomoc humanitarną ze strony Gminy Lubniewice.

Ponadto w/w osoby otrzymały również pomoc finansową, którą zagwarantowała ustawa z dnia 12 marca 2022 r. o pomocy obywatelom Ukrainy w związku z konfliktem zbrojnym na terytorium tego państwa

Owa pomoc kształtowała się następująco:

- Jednorazowe świadczenie pieniężne przysługujące obywatelom Ukrainy

Obywatelowi Ukrainy, którego pobyt na terytorium Rzeczypospolitej Polskiej jest uznawany za legalny na podstawie art. 2 ust. 1 w/w ustawy i który został wpisany do rejestru PESEL, przysługuje pomoc w postaci jednorazowego świadczenia pieniężnego w wysokości 300 zł na osobę, przeznaczonego na utrzymanie, w szczególności na pokrycie wydatków na żywność, odzież, obuwie, środki higieny osobistej oraz opłaty mieszkaniowe.

W 2023 r. w/w świadczenie wypłacono 51 osobom, na łączną kwotę w wysokości 15.300 zł. Koszty obsługi w/w zadania wyniosły 306,00 zł.

- Świadczenia rodzinne

Obywatelowi Ukrainy przebywającemu na terytorium Rzeczypospolitej Polskiej, którego pobyt na terytorium Rzeczypospolitej Polskiej jest uznawany za legalny na podstawie art. 2 ust. 1 w/w ustawy, przysługuje prawo do świadczeń rodzinnych, o których mowa w ustawie z dnia 28 listopada 2003 r. o świadczeniach rodzinnych.



W 2023 r. z tej formy pomocy skorzystało 17 rodzin na łączną kwotę 64.106,67 zł. Koszty obsługi w/w świadczenia wyniosły 1.923,20 zł.

Wszelka pomoc finansowa udzielona obywatelom Ukrainy pochodzi z Fundusz Pomocy.

Banku Gospodarstwa Krajowego utworzył Fundusz Pomocy w celu finansowania lub dofinansowania realizacji zadań na rzecz pomocy Ukrainie, w szczególności obywatelom Ukrainy dotkniętym konfliktem zbrojnym na terytorium Ukrainy, w tym zadań realizowanych na terytorium Rzeczypospolitej Polskiej, jak i poza nim, a także realizacji zadań związanych z bezpieczeństwem żywnościowym kraju w związku z konfliktem zbrojnym na terytorium Ukrainy.

10.16. ZATRUDNIENIE W RAMACH REALIZACJI PRAC SPOŁECZNIE-UŻYTECZNYCH

W roku 2023 na terenie Gminy Lubniewice były realizowane prace społecznie – użyteczne w okresie IV – VI 2023 r. Brały w nich udział 3 osoby. Wynagrodzenie z tytułu wykonywania prac społecznie użytecznych wyniosło 2.562,50 zł z czego kwotę w wysokości 1.537,50 zł dofinansował Powiatowy Urząd Pracy w Sulęcinie. Pozostała kwota w wysokości 1.025,00 zł pochodziła ze środków własnych budżetu Gminy.

10.17. ŚRODOWISKOWY DOM SAMOPOMOCY W LUBNIEWICACH

Środowiskowy Dom Samopomocy w Lubniewicach jest samorządową jednostką budżetową, prowadzoną przez Gminę Lubniewice. Ośrodek posiada 3 profile domu: - typ B, C i D. Profil B – jest przeznaczony dla osób niepełnosprawnych intelektualnie (14 osób), profil C – jest przeznaczony dla osób wykazujących inne przewlekłe zaburzenia czynności psychicznych (5 osób), profil D (4 osoby) – dla osób ze spektrum autyzmu lub niepełnosprawnościami sprzężonymi.



Na koniec roku 2023 w zajęciach w ośrodku uczestniczyły 23 osoby, a więc miejsca były w pełni wykorzystane.

Głównym celem ośrodka jest umożliwienie podopiecznym osiągnięcia najwyższego stopnia samodzielności oraz poziomu funkcjonowania w środowisku lokalnym m.in. w zakresie:

- czynności dnia codziennego;
- poprawy funkcjonowania w życiu społecznym;
- zapobiegania izolacji społecznej;
- podtrzymywania więzi rodzinnych;
- motywowania do aktywności zawodowej.

Z ośrodka korzystają nie tylko osoby z terenu Gminy Lubniewice, ale również osoby z gmin sąsiednich tj. Krzeszyc i Bledzewa. Z gminami zostały podpisane stosowne porozumienia. Zajęcia w ośrodku odbywają się przez 5 dni w tygodniu, od poniedziałku do piątku. W ramach otwarcia ośrodka, 6 godzin dziennie przeznaczonych jest na zajęcia terapeutyczne. Usługi prowadzone w ośrodku obejmują w szczególności:

- trening funkcjonowania w codziennym życiu;
- trening umiejętności interpersonalnych i rozwiązywania problemów;
- trening umiejętności komunikacyjnych;
- trening umiejętności spędzania czasu wolnego;
- poradnictwo psychologiczne;
- pomoc w załatwianiu spraw urzędowych;
- pomoc w dostępie do niezbędnych świadczeń zdrowotnych;
- niezbędną opiekę dla uczestników ze spektrum autyzmu lub niepełnosprawnością sprzężoną;



- terapię ruchową.

Uczestnicy mają zapewnione dowozy (transport z sąsiednich sołectw oraz gmin), a także jeden ciepły posiłek dziennie. Zajęcia prowadzone w ośrodku dostosowane są do indywidualnych potrzeb oraz możliwości uczestników.

Wszystkie zajęcia terapeutyczne w ośrodku prowadzone są przez odpowiednio wykwalifikowaną kadrę na podstawie wcześniej opracowanych dokumentów. Pracownicy ośrodka dbają o dobro uczestników i wysoką jakość świadczonych usług. Dom dostosowany jest do potrzeb osób niepełnosprawnych - nie posiada barier architektonicznych. Uczestnicy korzystają z wielu zajęć prowadzonych w salach służących do terapii tj.

- pracownia komputerowa;
- pracownia plastyczna;
- pokój indywidualnego poradnictwa psychologicznego;
- sala ogólna;
- sala rehabilitacyjno – wypoczynkowa;
- pracownia kulinarna;
- jadalnia;
- pracownia stolarsko – techniczna;
- pokój wyciszeń;
- 4 łazienki z pełnym węzłem sanitarnym.

Na funkcjonowanie Ośrodka w 2023 r. przeznaczono:

- środki finansowe z budżetu wojewody: **748.823, 29 zł.**



10.18. GMINNA KOMISJA ROZWIĄZYWANIA PROBLEMÓW ALKOHOLOWYCH

Realizacja Gminnego Program Profilaktyki i Rozwiązywania Problemów Alkoholowych

1. Pomoc terapeutyczna dla osób uzależnionych i ich rodzin.
2. Udzielenie rodzinom, w których występują problemy alkoholowe pomocy terapeutycznej i ochrony ofiar przed przemocą w rodzinie (wg potrzeb występujących na terenie Gminy Lubniewice):
 - ✓ Prowadzenie interwencji w rodzinach z problemem alkoholowym;
 - ✓ Obserwacja środowiska i diagnoza potrzeb lokalnych.
3. Prowadzenie profilaktycznej działalności informacyjnej i edukacyjnej dla dzieci i młodzieży:
 - ✓ Prowadzono działalność profilaktyczną w formie zajęć sportowo – rekreacyjnych dla dzieci i młodzieży;
 - ✓ Dofinansowanie spektakli profilaktycznych oraz uczestnictwo w kampaniach ogólnopolskich;
 - ✓ Wydawanie ulotek i plakatów o tematyce związanej z chorobą alkoholową, przemocą w rodzinie, narkotykach oraz możliwościach pomocy w określonych sytuacjach;
 - ✓ Wspieranie działalności zajęć pozalekcyjnych;
 - ✓ Prowadzenie programów profilaktycznych dla rodziców/ opiekunów dotyczących rozwijania umiejętności rozmawiania z dziećmi na temat alkoholu i problemów alkoholowych.
4. Prowadzenie działalności informacyjnej i edukacyjnej dla osób dorosłych:
 - ✓ Zakup materiałów informacyjnych i edukacyjnych w zakresie trzeźwości na drogach;
 - ✓ Zakup materiałów informacyjnych i edukacyjnych w zakresie FAS.
5. Prowadzenie kontroli przestrzegania zasad sprzedaży alkoholu zgodnie ustawą o wychowaniu w trzeźwości i przeciwdziałaniu alkoholizmowi:
 - ✓ Prowadzenie kontroli punktów sprzedaży napojów alkoholowych na terenie Gminy Lubniewice;
 - ✓ Opiniowanie wniosków o zezwolenie na sprzedaż napojów alkoholowych;



- ✓ Podejmowanie interwencji w stosunku do osób prawnych i fizycznych łamiących ustawy zakaz reklamy alkoholu.

I. Działalność Gminnej Komisji Rozwiązywania Problemów Alkoholowych w Lubniewicach w 2023 r. w zakresie profilaktyki:

Profilaktyka uniwersalna:

1. Program profilaktyki uniwersalnej dla dzieci i młodzieży w wieku szkolnym - program realizowany w formie psychoterapii, działań informacyjnych, warsztatów, spotkań edukacyjnych oraz zajęć pozalekcyjnych.
2. Program profilaktyki uniwersalnej dla osób dorosłych w zakresie zagospodarowania czasu wolnego.
3. Program profilaktyki uniwersalnej rozwijającej kompetencje wychowawcze rodziców.

Profilaktyka selektywna

1. Program profilaktyki selektywnej w zakresie kampanii informacyjnej i edukacyjnej dla osób ze środowiska narażonego na uzależnienie.
2. Wsparcie rodzin charakteryzującej się obecnością czynnika ryzyka, prowadzenie obserwacji.
3. Organizacja warsztatów terapeutycznych i zagospodarowanie czasu wolnego osób narażonych na uzależnianie lub współuzależnienie.

Profilaktyka wskazująca

a) Streetworking

Podjęto działania na rzecz niwelowania problemów mieszkańców gminy w zakresie uzależnienia od alkoholu oraz innych środków odurzających, przeciwdziałanie wykluczeniu społecznemu i działania profilaktyczne w zakresie walki z uzależnieniem.

- ✓ działania na rzecz przeciwdziałaniu uzależnieniom i wykluczeniu społecznemu,



- ✓ upowszechnieniu wiedzy na temat szkodliwości nadużywania środków psychoaktywnych i alkoholu;
- ✓ diagnoza środowiska;
- ✓ praca z klientem w miejscu zamieszkania;
- ✓ motywowanie do podjęcia leczenia stacjonarnego osób uzależnionych;
- ✓ wsparcie w podjęciu terapii;
- ✓ promocja aktywnej integracji i zdrowego stylu życia na terenie gminy Lubniewice.

I. Działalność Gminnej Komisji Rozwiązywania Problemów Alkoholowych w Lubniewicach w 2023 r. w zakresie profilaktyki:

Streetworker:

W roku 2023 r. 17 osób zostało objętych współpracą ze streetworkerem (praca indywidualna). W okresie współpracy ze streetworkerem prowadzono rozmowy motywujące w budynku mieszkań socjalnych oraz w środowisku wystąpienia przypadków nadużywania alkoholu i substancji psychoaktywnych. Działania te miały na celu ograniczenie populacji osób nadużywających alkohol pijąc ryzykownie i szkodliwie. Z uwagi na grupę zwiększonego ryzyka zostało to sprzężone z pracą socjalną realizowaną przez MGOPS Lubniewice.

Wsparcie w roku 2023:

- Terapie stacjonarne Cibórz, Obrzyce - 3 osoby
- Detoks - 3 osoby
- Mieszkanie treningowe - 2 osoby
- Wsparcie indywidualne przed i po terapii - 16 osób
- Pełną abstynencje utrzymuje - 5 osób



Punkt konsultacyjny (psycholog):

W roku 2023 r. w ramach prowadzonych działań profilaktyki wskazującej kontynuowano współpracę z psychoterapeutą uzależnień. Do punktu konsultacyjnego zapisało się 42 osób. Dyżurujący psycholog udzielił łącznie ok. 260 porad.

Konsultacje w zakresie uzależnienia - 36 osobom.

Konsultacje w zakresie przemocy w rodzinie - 2 osobie.

Udzielono również pomocy psychologicznej 16 osobom nieletnim.

Przeprowadzono również rozmowy motywujące do podjęcia leczenia oraz rozmowy z trzeźwiejącymi alkoholikami. Osoby kierowane przez Gminną Komisję Rozwiązywania Problemów Alkoholowych są szczególnie monitorowane, efekty terapii przekazywane są regularnie komisji w celu podjęcia ewentualnych czynności skierowania na leczenie przymusowe. W 2023 roku, nie było konieczności wnioskowania o leczenie przymusowe osób korzystających z terapii.

II. Działalność Gminnej Komisji Rozwiązywania Problemów Alkoholowych w Lubniewicach w 2023 r. w zakresie rozwiązywania problemów alkoholowych:

1. W 2023 r. odbyło się 24 dyżurów członków GKRPA, a z każdego posiedzenia sporządzono protokół. Dyżury odbywały się na zasadzie pracy trzech zespołów. W ramach Komisji działają stałe zespoły problemowe:

- Zespół ds. leczenia odwykowego;
- Zespół ds. działań profilaktycznych;
- Zespół ds. kontroli sprzedaży napojów alkoholowych.

2. Diagnoza i motywowanie do leczenia:



W 2023 r. 11 osób zostało objętych diagnozą leczenia odwykowego i skierowanych do dalszej konsultacji. Osoby objęte działaniami zespołu ds. leczenia odwykowego zostały skierowane do współpracy ze streetworkerem lub psychoterapeutą. Przeprowadzono monitoring i konsultacje w środowisku lokalnym/ miejscu zamieszkania osób korzystających ze wsparcia GKRPA.

3. Współpraca z Zespołem Interdyscyplinarnym:

W 2023 r. członkowie GKRPA uczestniczyli w zespołach i grupach roboczych w związku z wplynięciem Niebieskiej Karty oraz w posiedzeniach Zespołu Interdyscyplinarnego.

4. Prowadzenie zadań w ramach przestrzegania zasad sprzedaży alkoholu na terenie gminy Lubniewice:

W 2023 roku dokonano oględzin 5 punktów sprzedaży napojów alkoholowych w sprawie ubiegania się o wydanie nowego zezwolenia. Jednocześnie wydano 5 postanowień stwierdzających, że lokalizacja punktu sprzedaży napojów alkoholowych, jest zgodna z Uchwałą Rady Miejskiej w Lubniewicach Nr XLIV/323/2018 z dnia 23 sierpnia 2018 r., w sprawie ustalenia maksymalnej liczby zezwoleń na sprzedaż napojów alkoholowych oraz zasad usytuowania miejsc sprzedaży i podawania tych napojów na terenie Gminy Lubniewice.

Nie kierowano do komisji wniosków o podjęcie kontroli w punktach sprzedaży napojów alkoholowych. Nie zgłaszano incydentów nieprzestrzegania warunków prowadzenia sprzedaży napojów alkoholowych. Komisja w 2023 roku dokonała jednak losowej kontroli 2 punktów w przedmiocie przestrzegania warunków prowadzenia sprzedaży napojów alkoholowych. W wyniku kontroli postanowiono zaopiniować pozytywnie bez uwag 2 punkty sprzedaży napojów alkoholowych.



Nie skierowano pism o wszczęcie postępowania administracyjnego w celu cofnięcia zezwolenia w związku z kontrolą.

III. Budżet GKRPA w 2023 roku:

Budżet Gminnej Komisji Rozwiązywania Problemów Alkoholowych w Lubniewicach na rok 2023 został zrealizowany zgodnie z wytycznymi Krajowego Centrum Przeciwdziałania Uzależnieniom. Całość środków finansowych została wydatkowana zgodnie z wcześniej założonymi wnioskami i przyjętym budżetem, zmiany w wydatkowaniu środków były na bieżąco konsultowane.

Do komisji wpłynęło 35 wniosków o realizację przez GKRPA zadań programu.

Wpływ za sprzedaż alkoholu (plan): 177.501,56 zł

Wydatkowane środki (wykonanie): 176.763,18zł

1. Przeciwdziałanie Narkomanii: **5.000,00 zł**
2. Streetworker: **18.000,00 zł**
3. Psychoterapeuta: **20.920,00 zł**
4. Wynagrodzenie GKRPA: **17.250,00 zł**
5. Szkolenie i mat. profilaktyczne: **6.068,24 zł**
6. ZUS, PIT-4, Składki zdrowotne (wszystkie umowy zlecenia): **4.531,64 zł**
7. Wnioski na realizację Gminnego Programu Profilaktyki i Rozwiązywania Problemów Alkoholowych oraz Przeciwdziałania Narkomanii w Gminie Lubniewice na lata 2022-2025: **104 993,30 zł**

Niewykorzystane środki w kwocie 738,38 zł z uwagi na rozliczenie wydatków przekięgowane zostały na realizację Gminnego Programu Profilaktyki i Rozwiązywania Problemów Alkoholowych oraz Przeciwdziałania Narkomanii w Gminie Lubniewice w roku 2024.



11. WSPÓŁPRACA Z ORGANIZACJAMI POZARZĄDOWYMI

Aktywność ludności gminy koncentruje się wokół działalności stowarzyszeń, fundacji, kół. Ich celem jest przede wszystkim ochrona dorobku kultury, dbanie o rozwój gminy oraz organizacja życia społecznego. Na terenie gminy Lubniewice działa ich 10:

1. Glisno:

- Stowarzyszenie na rzecz Rozwoju i Promocji Wsi Glisno (zajmuje się pobudzaniem obywatelskiej inicjatywy mieszkańców wsi, ochroną i pielęgnowaniem tradycji, kultury i historii Glisna,
- Ochotnicza Straż Pożarna Glisno,
- Koło Gospodyń Wiejskich w Gliźnie

2. Jarnatów:

- Stowarzyszenie Kobiet z Jarnatowa (zajmuje się działalnością na rzecz rozwoju Jarnatowa i gminy, promowaniem lokalnych produktów, propagowaniem metod i sposobów produkcji żywności),
- Ochotnicza Straż Pożarna Jarnatów,

3. Lubniewice:

- Stowarzyszenie Lubniewicki Klub Seniora "Gorące Serca" (zajmuje się rozwijaniem i organizowaniem różnorodnych form życia kulturalno-oświatowego, towarzyskiego i wypoczynku oraz rozbudzaniem zainteresowań i potrzeb w tym zakresie, działalnością na rzecz rozwoju świadomości społecznej oraz podtrzymania tradycji narodowej),
- Towarzystwo Przyjaciół Lubniewic (zajmuje się propagowaniem i promocją walorów turystyczno-rekreacyjnych Lubniewic i okolic, dbałością o środowisko naturalne, upowszechnianiem kultury regionalnej),



- Klub Sportowy "Lubniewiczanka" (zajmuje się upowszechnieniem kultury fizycznej i sportu, działalnością na rzecz podnoszenia umiejętności dzieci i młodzieży, działalnością na rzecz integracji społeczności lokalnej wokół idei sportu, działalnością wspomagającą rozwój gospodarczy),
- Lubniewickie Towarzystwo Sportowe – Aktywni (zajmuje się działaniem na rzecz sportu, kultury, rekreacji i turystyki, propagowaniem zdrowego trybu życia, organizowaniem i rozwijaniem żeglarstwa, turystyki kajakowej oraz narciarstwa, wspieraniem dzieci i młodzieży z rodzin ubogich, wielodzietnych i patologicznych),
- Ochotnicza Straż Pożarna (zajmuje się zapobieganiem pożarom, braniem udziału w akcjach ratowniczych, informowaniem ludności o istniejących zagrożeniach pożarowych i ekologicznych),
- WOPR Lubniewice (zajmuje się zapewnieniem bezpieczeństwa osobom korzystającym z akwenów w gminie Lubniewice, jest podmiotem zabezpieczającym sezon turystyczny nad wodą).

Formy współpracy Gminy Lubniewice z organizacjami prowadzącymi działalność pożytku publicznego w 2023 r. zostały określone w rozdziale 5 programu współpracy. Poniżej omówione zostały formy współpracy podjęte przez Gminę Lubniewice w 2023 r.:

a) finansowe formy współpracy (§ 8 pkt. 1 i 2 programu współpracy).

W oparciu o określone w § 11 programu, obszary priorytetowe działalności pożytku publicznego, Burmistrz Lubniewic w dniach 01 marca 2023 r. oraz 31 maja 2023 r., ogłosił dwa otwarte konkursy ofert na realizację w 2023 roku zadań publicznych w zakresie ratownictwa (w tym wodnego) i ochrony ludności, kultury fizycznej, sportu i turystyki oraz kultury, sztuki, ochrony dóbr kultury i tradycji. Warunkiem niezbędnym do ogłoszenia konkursu jest zabezpieczenie



odpowiednich środków finansowych. W budżecie Gminy Lubniewice na rok 2023 planowana kwota wydatków na dotacje udzielane dla organizacji na realizację ww. zadań wyniosła 80 000 zł.

Zgodnie z obowiązującymi przepisami, środki zaplanowane w budżecie były zgodne z kwotami zawartymi w rocznym programie współpracy, odpowiednio w § 14. Na podstawie § 17 programu współpracy Burmistrz Lubniewic Zarządzeniem nr 252/2023 z dnia 1 marca 2023 r. oraz kolejno Zarządzeniem nr 270/2023 z dnia 31 maja 2023 r. powołał komisję konkursową, która sprawdziła i zaopiniowała złożone oferty.

Na podstawie sporządzonych przez Komisję konkursową protokołów z oceny formalnej i merytorycznej oraz po zapoznaniu się z opinią komisji, ostatecznego rozstrzygnięcia konkursów dokonał Burmistrz Lubniewic.

Wyniki otwartych konkursów ofert przedstawiały się następująco:

Pierwszy konkurs ofert z dnia 01 marca 2023 r. w zakresie: RATOWNICTWO (W TYM WODNE) I OCHRONA LUDNOŚCI oraz KULTURA FIZYCZNA, SPORT I TURYSTYKA:

- **1/2023** - Wodne Ochotnicze Pogotowie Ratunkowe woj. lubuskiego Wodne Ochotnicze Pogotowie Ratunkowe w Lubniewicach – Oferta na realizację zadania: „Zapewnienie bezpieczeństwa osób przebywających na obszarach wodnych w gminie Lubniewice” – kwota przyznanej dotacji: 30 000,00 zł;
- **2/2023** - Klub Sportowy Lubniewiczanka - Oferta na realizację zadania: „Popularyzacja seniorskiej piłki nożnej na terenie gminy Lubniewice” – kwota przyznanej dotacji: 30 000,00 zł.

Drugi konkurs ofert z dnia 31 maja 2023 r. w zakresie: KULTURY, SZTUKI, OCHRONY DÓBR KULTURY I TRADYCJI oraz KULTURY FIZYCZNEJ, SPORTU I TURYSTYKI:



- **3/2023** – Towarzystwo Przyjaciół Lubniewic - Oferta na realizację zadania: „Organizacja Nocy Świętojańskiej w Lubniewicach” – kwota przyznanej dotacji: 10 000,00 zł;
- **4/2023** – Lubniewickie Towarzystwo Sportowe Aktywni - Oferta na realizację zadania: „Z żaglem pod wiatr” - kwota przyznanej dotacji: 5 000,00 zł;
- **5/2023** – Stowarzyszenie Na Rzecz Rozwoju i Promocji Wsi Glisno – Oferta na realizację zadania: „18-lecie Chóru Pokolenie”- kwota przyznanej dotacji: 2 000,00 zł;
- **6/2023** – Stowarzyszenie Kobiet w Jarnatowie – Oferta na realizację zadania: „XII Święto Pieczonego Ziemniaka” - kwota przyznanej dotacji: 3 000,00 zł.

b) współpraca pozafinansowa (§ 9 programu współpracy)

- konsultowanie z organizacjami pozarządowymi projektów aktów normatywnych w dziedzinach dotyczących statutowej działalności tych organizacji (§ 9 pkt. b);
- przesyłanie informacji na temat szkoleń podnoszących jakość pracy organizacji pozarządowych w sferze zadań publicznych (§ 9 ust. c);
- promocja działalności organizacji pozarządowych poprzez umożliwienie im publikowania istotnych wiadomości, komunikatów (§ 9 ust. d);
- spotkania pomiędzy organizacjami, a przedstawicielami samorządu w zakresie prowadzonej przez organizacje działalności statutowej (§ 9 ust. f);
- przekazywanie organizacjom pozarządowym informacji o możliwości pozyskania zewnętrznych środków finansowych (§ 9 ust. g).

Przed ogłoszeniem konkursu ofert w siedzibie Urzędu Miejskiego w Lubniewicach odbywały się indywidualne spotkania z przedstawicielami organizacji pozarządowych mające na celu przybliżenie zasad wypełniania ustawowych wzorów w tym sprawozdania z realizacji zadania i



oferty na nowe zadanie konkursowe oraz obowiązujących przepisów dotyczących prawidłowego prowadzenia dokumentacji finansowo – księgowej zadania publicznego.

Ponadto, pracownik merytoryczny pozostawał w stałym kontakcie z podmiotami realizującymi zadania zlecone w wyniku przeprowadzonych konkursów. Strony informowały się wzajemnie o zidentyfikowanych problemach dotyczących m.in. właściwego sposobu wydatkowania środków dotacyjnych, realizacji zatwierdzonych kosztów, zmian aktualnie obowiązujących przepisów w zakresie pożytku publicznego oraz sugerowanych interpretacji tych przepisów przez Regionalną Izbę Obrachunkową w Zielonej Górze.

3. Rozliczenie środków dotacyjnych

Pracownicy merytoryczni dokonali weryfikacji przestrzegania zawartych umów na realizację zadań z zakresu pożytku publicznego. Oceniono prawidłowość prowadzenia dokumentacji finansowo - księgowej środków finansowych przyznanych przez Gminę Lubniewice i skonfrontowano udostępnioną dokumentację ze złożonymi przez organizacje sprawozdaniami z realizacji poszczególnych zadań publicznych.

W rezultacie przeprowadzonej kontroli Burmistrz Lubniewic zaakceptował przedłożone sprawozdania z realizacji zadań.

Poniżej przedstawione jest syntetyczne zestawienie planowanych i rzeczywistych kosztów poszczególnych zadań, z którego wynika prawidłowość wykorzystania dotacji lub zawarta jest informacja o zwrocie dotacji.



Lp.	Organizacja	Kwota dotacji	Planowany całkowity koszt zadania	Rzeczywisty całkowity koszt zadania	Dotacja do zwrotu	Forma zlecenia
1/2023	Wodne Ochotnicze Pogotowie Ratunkowe woj. lubuskiego	30 000,00 zł	34 000,00 zł	43 316,70 zł	-	wsparcie
2/2023	Klub Sportowy Lubniewiczanka	30 000,00 zł	32 000,00 zł	32 000,00 zł	-	wsparcie
3/2023	Towarzystwo Przyjaciół Lubniewic	10 000 zł	11 000 zł	11 001,07 zł	-	wsparcie
4/2023	Lubniewickie Towarzystwo Sportowe Aktywni	5 000 zł	6 020,00 zł	6 085,00 zł	-	wsparcie
5/2023	Stowarzyszenie na Rzecz Rozwoju i Promocji Wsi Glisno	2 000,00 zł	4 150,00 zł	5 820,00 zł	-	wsparcie
6/2023	Stowarzyszenie Kobiet w Jarnatowie	3 000,00 zł	3 300,00 zł	3 300,00 zł	-	wsparcie

12. POZOSTAŁE INFORMACJE

12.1. OŚWIATA I EDUKACJA

W Gminie Lubniewice od 01 września 2019 r. został utworzony Zespół Szkolno-Przedszkolny, w którego strukturach funkcjonują:

- **Samorządowe Przedszkole w Lubniewicach**



W Samorządowym Przedszkolu w Lubniewicach są 4 oddziały i 1 oddział w Punkcie Przedszkolnym w Gliśnie utworzonym od 1 września 2020 r. Przedszkole łącznie na dzień 01.09.2023 r. zapewniało opiekę 119 dzieciom.

– **Szkoła Podstawowa im. Janusza Korczaka w Lubniewicach**

W Szkole Podstawowej im. Janusza Korczaka w Lubniewicach od 01 września 2023 r. w 14 oddziałach uczy się 255 uczniów. Dzieci i młodzież mają zapewnioną opiekę pedagoga, psychologa, pielęgniarki i zajęcia w świetlicy. Szkoła uczestniczy w programie szklanka mleka dla każdego ucznia. Od października dzieci z klas I – V szkoły podstawowej dwa razy w tygodniu otrzymują porcje owocowo – warzywne, dzięki udziałowi w programie „Owoce i warzywa w szkole”. Dowożonych jest 148 uczniów i 17 wychowanków przedszkola. Szkoła posiada szeroką ofertę zajęć pozalekcyjnych w formie zajęć dydaktyczno – wyrównawczych, kółek przedmiotowych i sportowych. Dzieci uczą się dwóch języków obcych: języka niemieckiego oraz języka angielskiego. Szkoła korzysta z usługi szerokopasmowego dostępu do Internetu w ramach Programu Ogólnopolskiej Sieci Edukacyjnej.

Wydatki wszystkich placówek w 2023 roku wyniosły 4.896.861,57.

WYNIKI EGZAMINU ÓSMOKLASISTY

w Szkole Podstawowej im. Janusza Korczaka w Lubniewicach w roku 2023

Średnia	Język polski	Matematyka	Język angielski	Język niemiecki
Kraj	66	53	66	53
Województwo lubuskie	63	48	64	50



Powiat	63	45	60	41
Szkoła Lubniewice	56	42	70	48

12.2. KULTURA

W styczniu 2023 roku na terenie Gminy Lubniewice swoją działalność rozpoczęła instytucja kultury pod nazwą Biblioteka- Centrum Kultury w Lubniewicach- jednostka utworzona po połączeniu dwóch instytucji na mocy uchwały nr XXXVIII/245/2022 Rady Miejskiej w Lubniewicach z dnia 20 października 2022 r. Misją nowoutworzonej instytucji jest zaspokajanie kulturalnych i czytelniczych potrzeb odbiorców przy jednoczesnym współtworzeniu pozytywnego wizerunku gminy. BCK realizuje zadania połączonych jednostek, by jeszcze efektywniej i szerzej rozwijać kulturę, czytelnictwo i wspierać integrację lokalnej społeczności. BCK administruje 5 obiektami: siedziba w Lubniewicach, Wiejski Dom Kultury w Jarnatowie, Świetlica na Osiedlu Świerczów, Sala wiejska w Gliźnie, Świetlica w Gliźnie oraz wynajmuje od Zespołu Szkolno- Przedszkolnego pomieszczenia służące działalności bibliotecznej.

Dotacja podmiotowa w 2023 roku wynosiła 610 492 zł w pełnych złotych.

Wypracowane przychody własne w 2023 roku oraz pozyskane środki zewnętrzne:

- odpłatność za zajęcia plastyczne, kulinarne, fotograficzne, teatralne, szachowe, wokalne- 21 455 zł,
- wynajem sal i pomieszczeń- 12 337 zł,
- sprzedaż biletów- 9 640 zł,
- wynajem apartamentów- 39 833 zł,



- GKRPA- 23 139 zł,

- darowizny- 4 750 zł.

Stan zatrudnienia:

- umowa o pracę 6 osób: dyrektor 1 etat, księgowa ½ etatu, pracownik gospodarczy ½ etatu, pracownik ds. kultury, promocji i kadr 1 etat, pracownik ds. administrowania i zarządzania obiektami 1 etat, bibliotekarz 1 etat;

- umowa zlecenie/ instruktor plastyczny x 2 , instruktor wokalny, instruktor kaligrafii, instruktor teatralny, obsługa punktu bibliotecznego w Gliźnie, konserwator.

Poniżej zestawienie danych statystycznych dot. działalności bibliotecznej:

Na koniec 2023 roku księgozbiór biblioteki wynosił 12473 woluminy oraz 174 pozycji zbiorów pozostałych (audiobooki i filmy). W ciągu roku wprowadzono 380 nowych pozycji inwentarzowych, przy czym książki z zakupu to 240 pozycji, pozostałe to dary biblioteczne. Z księgozbioru usunięto 917 pozycji (książki zaczytane, zniszczone lub nieaktualne). Na zakup książek przeznaczono 7 424 zł . Czytelnicy mieli też do dyspozycji 6 tytułów czasopism objętych prenumeratą oraz dostęp do audiobooków i ebooków na platformie LEGIMI- nowość wprowadzona w 2023 r.

Pozostałe dane liczbowe:

W 2023 roku zarejestrowano 6154 odwiedziny w bibliotece (wypożyczenia, udostępnienia, pozostałe). Użytkownicy zarejestrowani w ciągu roku - 436, w tym czytelnicy - 415 (osoby uczące się -158, osoby pracujące - 52, pozostali - 205). W ciągu roku wypożyczono 4394 książki i 60 czasopism. Na miejscu udostępniono 290 książek i 300 czasopism. Pobrano również 79 tytułów w formie elektronicznej bazując na platformie LEGIMI.



Imprezy i spotkania:

W lutym spotkaliśmy się na promocji książki pt. „Pochwała Lubniewki” autorstwa Zbigniewa Czarnucha. W wydarzeniu wzięli udział m.in. burmistrz Lubniewic Radosław Sosnowski, dyrektor WiMBP im. Z. Herberta Sławomir Szenwald, dyrektor Muzeum Ziemi Międzyrzeckiej Andrzej Kirmiel, założycielka stowarzyszenia "Verein Kulturerben" i potomkini rodziny von Waldow Barbara von Campe, właściciel kompleksu pałacowego w Rogach Marcin Kuchciński oraz twórcy książki z autorem Zbigniewem Czarnuchem i redaktor Krystyną Kamińską na czele.

Zajęcia w ramach ferii zimowych odbyły się pod hasłem „Sztuka z natury uczy kultury”. Uczestnicy wzięli udział m.in. w warsztatach bębniarskich, kreatywnych zajęciach tworząc spersonalizowane kamienie, książkę tunelową, wielkoformatowe ozdoby z recyklingu. Na koniec uczestniczyli w wycieczce do Centrum Edukacji Regionalnej i Przyrodniczej w Mniszkach, gdzie również czekała na nich część warsztatowa.

Z okazji Dnia Kobiet zorganizowano spektakl pt. „Separacja – farsa Mariusza Marczyka” w wykonaniu artystów Polskich Scen Dramatycznych. Było to popołudnie pełne dobrego humoru, uzupełnione wyjątkową, słodką kawiarenką. Nie zabrakło również kreatywnych warsztatów rękodzielniczych, na których uczestniczki wykonały unikatowe naszyjniki włóczkowe.

Kwiecień wypełniony był aktywnościami na różnych płaszczyznach: od konkursów tematycznych w ramach Lubuskich Konfrontacji Artystycznych, poprzez wielkanocne warsztaty rękodzielnicze, kończąc na imprezie ekologiczno- integracyjnej, połączonej z pchlim targiem.

Dzięki dofinansowaniu z Euroregionu Pro Europa Viadrina w kwietniu i maju realizowano projekt pt. „Raz, dwa, trzy archeologiem zostaniesz TY”. Celem projektu było kontynuowanie



współpracy między przedszkolami z obu gmin partnerskich. Uczestnicy wzięli udział m.in. w spotkaniu integracyjnym, które połączono z warsztatami archeologicznymi. Zakopano również kapsułę czasu, która będzie namacalnym śladem całego przedsięwzięcia, kiedy obecne przedszkolaki będą już dziadkami i babciami. To był czas pełen wyjątkowych aktywności.

W ramach Tygodnia Bibliotek zaprosiliśmy na dwa wydarzenia. Pierwszym było spotkanie z Robertem Górskim i Moniką Sobień- Górską. Była to okazja do poznania jednej z najbardziej rozpoznawalnych osób polskiej sceny kabaretowej, zarówno w kontekście zawodowym, jak i prywatnym. Drugim wydarzeniem był spektakl pt. „Romantyczki” w wykonaniu aktorek Teatru Mostów.

25 maja zakończyliśmy kolejny rok artystyczny. „Na artystycznej fali” to wydarzenie, podczas którego scenę oddajemy uczestnikom wszystkich sekcji. Tym razem podziękowaliśmy sekcji plastycznej, wokalne, kulinarnej, fotograficznej, teatralnej, instrumentalnej, Klubowi Smakosza, NIKIFORKOM, Dyskusyjnemu Klubowi Książki.

2 czerwca tradycyjnie spotkaliśmy się na Gminnym Dniu Dziecka. Było to kolorowe, radosne święto najmłodszych mieszkańców Gminy Lubniewice, dla których przygotowano animacje, darmowy poczęstunek w postaci waty cukrowej i popcornu, strefę dmuchańców, strefę sportową, stoisko kulinarne, stoiska służb ratowniczych i innych.

24 czerwca we współpracy z Towarzystwem Przyjaciół Lubniewic zorganizowano Lubniewicką Noc Świętojańską. Stoiska rękodzielnicze i gastronomiczne czekały w Parku Miłości, natomiast na plaży miejskiej zaprezentowano spektakl teatralny przygotowany przez sekcję teatralną działającą przy BCK, koncert szant zespołu SZUWARY oraz teatr ognia. Dodatkowo dla chętnych został ogłoszony konkurs na dekorację sprzętu pływającego, który rozstrzygnięto na moście jeziora Lubiąż.



W miesiącach lipiec- sierpień zorganizowano łącznie 9 wydarzeń w różnej formule, które skierowano do różnorodnych grup odbiorców (koncerty, animacje, warsztaty tematyczne, spotkania z literaturą). Dużą imprezą były Folkowe Lubniewice, które tym razem odbyły się w Parku Miłości. Nowa przestrzeń została pozytywnie odebrana przez uczestników wydarzenia. Dwa wydarzenia zorganizowano we współpracy z WiMBP w Gorzowie Wlkp. Należy nadmienić, że letnie imprezy plenerowe dodatkowo promują Gminę Lubniewice wśród turystów.

Wrzesień rozpoczęliśmy ogólnopolską akcją „Narodowe Czytanie”. Była to 10 edycja lubniewicka, na której zaprezentowano fragmenty „Nad Niemnem” Elizy Orzeszkowej. Wydarzeniu towarzyszyła oprawa muzyczna oraz charakteryzacja nawiązująca do powieści.

29 września odbyła się prelekcja i prezentacja multimedialna przygotowana przez prof. dr hab. Wojciecha Chudziaka z Instytutu Archeologii Uniwersytetu Mikołaja Kopernika w Toruniu. Profesor przedstawił uczestnikom wydarzenia wyniki badań, jakie prowadzone były na jeziorze Lubiąż, dzięki czemu przybliżył odbiorcom bardzo odległą historię Gminy Lubniewice. W prezencie biblioteka otrzymała trylogię pt. „Człowiek na pograniczu” (m.in. z opisem lubniewickich znalezisk), która doposaży nasz księgozbiór.

Dzień później odbyła się jesienna edycja pchłego targu. Ilość wystawców wskazuje na wzrostowe zainteresowanie imprezą, w związku z tym w roku 2024 planowane jest organizowanie targu również w okresie letnim.

8 października zorganizowano jesienny koncert, którym rozpoczęliśmy sezon artystyczny 2023/24. Recital Barbary Brody- Malon oparty był na przebojach Ireny Santor, która w 2021 r. oficjalnie zakończyła swoją muzyczną karierę.



11 i 12 listopada zorganizowano gminne obchody Święta Niepodległości. W sobotę odbył się Konkurs Poezji Patriotycznej, w którym wzięło udział 14 uczestników. Główne uroczystości odbyły się w niedzielę, kiedy to zaprosiliśmy mieszkańców na degustację polskiej potrawy, koncert kapeli „Prima Sort” oraz rozstrzygnięcie konkursu poetyckiego.

23 listopada najmłodszy mieszkańcy gminy bawili się na Święcie Pluszowego Misia. Jak zawsze było mnóstwo atrakcji: konkursy, zabawy, tańce, poczęstunek. Nie zabrakło też głównego bohatera czyli Misia.

17 grudnia spotkaliśmy się na kolejnej edycji Wigilii Gminnej. Jest to impreza organizowana przy współpracy wszystkich jednostek działających na terenie Gminy Lubniewice. Do dyspozycji uczestników była strefa kulinarna, warsztatowa oraz rękodzielnicza. Akcent muzyczny zapewniły dzieci przedszkolne, wokaliści BCK oraz chór POKOLENIA.

Sekcje warsztatowe

Podczas całego 2023 roku aktywnie działały odpłatne sekcje warsztatowe. We współpracy ze szkołą muzyczną PORTATO organizowano lekcje gry na gitarze, skrzypcach i pianinie. Jest to oferta zewnętrzna, rodzice rozliczają się bezpośrednio z instruktorami szkoły PORTATO.

NIKIFORKI to plastyczna sekcja dla młodzieży i dorosłych. Zajęcia prowadzi instruktor zewnętrzny. Zajęcia odbywają się dwa razy w miesiącu. Cechą charakterystyczną pracowni jest pewnego rodzaju wolność twórcza. Uczestnicy rozwijają własne pasje korzystając ze wskazówek profesjonalisty.

Sekcja plastyczna dla dzieci składa się z trzech grup. Zajęcia odbywają się raz w tygodniu, a ich celem jest zgłębianie umiejętności twórczych, malarskich i kompozycyjnych.



Sekcja wokalna skierowana jest do dzieci i młodzieży, zajęcia odbywają się raz w tygodniu. Podczas spotkań realizowane są zagadnienia z zakresu emisji głosu, prawidłowej artykulacji i dynamiki w śpiewie. Praca skoncentrowana jest na doskonaleniu warsztatu oraz poszukiwaniu własnej tożsamości muzycznej.

Sekcja kulinarna dla dzieci składa się z czterech grup w różnych kategoriach wiekowych. Zajęcia odbywają się raz w tygodniu. Pod nadzorem instruktora dzieci przygotowują posiłki z naciskiem na samodzielność. Zajęcia mają też charakter edukacyjny dotyczący zdrowego odżywiania.

Sekcja kulinarna dla dorosłych- Klub Smakosza. Zajęcia odbywają się raz w miesiącu. Ideą przewodnią tych spotkań jest przybliżenie rodzinnej kuchni regionalnej każdego z uczestników. Grupa włącza się w wydarzenia organizowane przez BCK zapewniając poczęstunek.

Sekcja teatralna skierowana jest do dzieci i dorosłych, zajęcia odbywają się raz w tygodniu. Podczas zajęć uczestnicy uczą się obcowania ze sceną, odgrywania ról teatralnych, rozwijają współpracę podczas przygotowywania spektaklu.

Od października wprowadzono **sekcję kaligraficzną**. Zajęcia skierowane do dorosłych i młodzieży odbywają się raz w tygodniu. Podczas spotkań uczestnicy poznają techniki sztuki kaligraficznej oraz warsztat kaligrafa.

Sekcja szachowa skierowana jest do dzieci i młodzieży, zajęcia odbywają się raz w tygodniu. Instruktor zaznajamia uczestników z zasadami gry od etapu początkowego.

W ramach zajęć ruchowych na uczestników czekały spotkania z jogą (raz w tygodniu) oraz zumbą (dwa razy w tygodniu). Zajęcia prowadzą doświadczeni instruktorzy zewnętrzni.



Dodatkowo dla przedszkolaków przygotowano cykl mini- koncertów, które przybliżają muzykę z różnych stron świata. Koncerty odbywały się raz w miesiącu i stanowiły kolorową podróż do świata dźwięków. Oferta muzyczna dla najmłodszych została przygotowana we współpracy z Lubuskim Biurem Koncertowym. Poza tym przy bibliotece działał Dyskusyjny Klub Książki oraz systematycznie prowadzono akcję Biblioteka Blżej Przedszkolaka. Dodatkową ofertą były spacer historyczno- informacyjne, których głównym celem jest poszerzanie wiedzy o regionie oraz promocja gminy Lubniewice.

12.3. TURYSTYKA, SPORT, REKREACJA

Na terenie Gminy Lubniewice znajdują się następujące obiekty sportowe:

Hala Sportowa

Os. Słowiańskie 4

69-210 Lubniewice

Hala sportowa w Lubniewicach znajduje się przy Szkole Podstawowej w Lubniewicach. W hali sportowo widowiskowej o wymiarach 42 m x 21 m można rozgrywać mecze w piłkę ręczną, w halową piłkę nożną, w koszykówkę, tenisa ziemnego i w piłkę siatkową. Na wyposażeniu hali znajduje się także sprzęt do rozgrywania meczy w unihokeja. Hala posiada trybunę dla kibiców, gdzie znajduje się 160 miejsc siedzących oraz 2 szatnie, przy których znajduje się pełny węzeł sanitarny z prysznicami.

Boisko Piłkarskie MKS "Lubniewiczanka"

ul. Harcerska

69-210 Lubniewice



Boisko piłkarskie, na którym odbywają się rozgrywki A Klasy, w której gra KS Lubniewiczanka. Infrastruktura boiska: płyta boiska z nawodnieniem, piłkochwyty, lampy, trybuna ziemna na 82 miejsca siedzące, kontener szatniowo-sanitarny.

Obiekt wielofunkcyjny imienia Lubniewickich Olimpijczyków

Os. Słowiańskie 4

69-210 Lubniewice

Obiekt wielofunkcyjny imienia Lubniewickich Olimpijczyków przy Szkole Podstawowej w Lubniewicach. Infrastruktura: boisko wielofunkcyjne, bieżnia prosta, rzutnia do pchnięcia kulą, skocznia w dal i wzwyż.

Plac Zabaw wraz z siłownią zewnętrzną.

Os. Słowiańskie 4

69-210 Lubniewice

Plac zabaw w Jarnatowie

Jarnatów nr działki 10/10 przy świetlicy wiejskiej / ŚDS

69-210 Lubniewice

Infrastruktura powstała w ramach operacji pn. „Poprawa atrakcyjności i rozwój gospodarczy obszaru LSR do 2023 r., poprzez budowę ogólnodostępnej i niekomercyjnej infrastruktury turystycznej i rekreacyjnej na terenie Gminy Lubniewice” mającej na celu utworzenie nowych obiektów infrastruktury w Lubniewicach i Jarnatowie. Zadanie współfinansowane było ze środków Unii Europejskiej w ramach poddziałania „Wsparcie na wdrażanie operacji



w ramach strategii rozwoju lokalnego kierowanego przez społeczność”. Programu Rozwoju Obszarów Wiejskich na lata 2014-2020.

Zespół Boisk Sportowych

**Glisno nr działki 179/11 przy świetlicy wiejskiej /przedszkolu
69-210 Lubniewice**

Miejsce spotkań, rozrywki i sportu. Infrastruktura: wielofunkcyjne boisko do piłki ręcznej, koszykówki, siatkówki, tenisa ziemnego, część rekreacyjno – wypoczynkowa, plac zabaw dla dzieci, bieżnia, miejsce na ognisko, stoliki.

Turystyka i rekreacja

Gmina Lubniewice jest jedną z najmniejszych, lecz prężnie rozwijających się gmin województwa lubuskiego. Jej atutami są specyficzny uzdrowski mikroklimat oraz dobrze rozwinięta sfera usług turystycznych, które przyczyniły się do tego, że od lat Lubniewice zwane są Turystyczną Perłą Województwa Lubuskiego.

Największą część powierzchni gminy zajmują lasy, bo aż 70%, co w znacznym stopniu determinuje kierunki jej gospodarczego rozwoju.

Malownicze położenie nad jeziorami, pośród bezkresnych lasów od lat przyciąga rzesze turystów. To tutaj swój początek biorą liczne szlaki piesze i rowerowe poprowadzone przez najatrakcyjniejsze przyrodniczo zakątki ziemi lubniewickiej jak: Rezerwat Przyrody „Janie im. Włodzimierza Korsaka” czy Zespół Przyrodniczo-Krajobrazowy „Uroczysko Lubiewsko”.



Dla miłośników koni Lubniewice gwarantują niepowtarzalną przygodę w siodle. Na terenie gminy funkcjonuje kilka stadnin koni, które oferują nie tylko wypoczynek, ale również wycieczki bryczką, a zimową porą kuligi.

Barwna historia Gminy Lubniewice zapisała się na jej kartach licznymi zabytkami, z których najbardziej charakterystyczne są pałace położone w Lubniewicach, w Rogach, Jarnatowie i Gliźnie.

Na każdego pasjonata dwóch kółek, który ma ochotę ruszyć się z miasteczka, czeka kilka atrakcyjnych tras rowerowych. Różnorodne ukształtowanie terenu wokół Lubniewic pozwala na wybór tras o różnych stopniach trudności. W zależności od zapału można zaplanować wycieczkę na godzinę lub na cały dzień. Każda z nich wiąże się z niezapomnianymi widokami i różnymi atrakcjami dydaktyczno-krajoznawczymi.

Dla tych, którzy chcieliby wzbogacić swoje spacerowanie o dodatkową dawkę aktywności Lubniewice proponują szereg tras o różnych rodzajach trudności do uprawiania Nordic Walking, biegania, czy spacerów.

Walory krajobrazowe sprzyjają rozwojowi turystyki:

- a) wodnej, wykorzystującej sieć jezior oraz rzekę,
- b) pieszej, wykorzystującej szlaki o łącznej długości 60,3 km:
 - **niebieski** (14 km), wzdłuż jeziora Lubniewsko,
 - **czzerwony** (8,9 km), trasa Lubniewice – Trzcince - jezioro Krzywe - szosa Jarnatów – Lubniewice,
 - **żółty** (11,5 km), trasa Jarnatów – Lubniewice – Pniewo,
 - **zielony** (10,9 km), trasa Lubniewice - Rezerwat Janie – Lubniewice,



- czarny (4,8 km), trasa Lubniewice - wokół Jeziora Krajnik – Lubniewice,
- rowerowej, zawierającej szlaki o łącznej długości 67,1 km,:
- **niebieski** (21,1 km), trasa Osiecko – Lubniewice – Glisno - Górski Młyn – Sobieraj – Jarnatów,
- **czerwony** (20,2 km), trasa Lubniewice - Rezerwat Janie – Rogi – Jarnatów,
- **żółty** (2,5 km), od czerwonej trasy rowerowej do Rogi,
 - c) agroturystyki.